京城日報
夕刊
七月十九日(火)

蓄音機各種新入荷
拾八圓以上
手提用以上
在庫大勉強
京城本町
村木時計店
電話本局九七一・四七二

川島軍司令官 十九師團巡視

川島軍司令官は二週間に亘る第十九師團初度巡視のため廿二日午後十一時六分發山線經由に赴くこととなつた

平和の戰場

完成を急ぐ滿蒙博
男女軍が總動員で
整理出品の一番乘り爭ひ

あと一日を餘すわけだ、社の新館滿蒙博は、昨十八日夜から愈よ夜業を開始し準備の完成へと最後の馬力をかけ、今十九日朝からは、男女看守を一齊に動員して各持ち場に配屬し、場内の整理、出品陳列等に當らしめ、會場は益々本格的な樣へを以て開會に備へてゐる、何しろこゝ兩三日は大事な設の時間に暴風雨の襲來に逢つたので、外部的な工事に多少の狂ひを來したが開會までには一切を取り戻さなくてはならないと、徹夜を通して、まるで戰爭のやうな烈しい活動だ、本館の中心部滿蒙資源館は既に大部分の陳列を終へ、各道陳列館は、京畿、慶南が大部分を占有して猛烈な陳列競爭を………陳列に移つてゐるのをはじめとして、各道とも他道を壓倒する意氣込みをもつて陳列にスピードをかけてゐる。國防館は前日に砲車三門が館内に運込まれたのをはじめ、續々と新兵器、被服、糧秣等が搬入され、パノラマ、國際、人形、說明圖等、重國日本の輝かしい誇りに充ちてゐる。お隣の演藝館に一週千里に工作を急ぐ一方、早くも天華一座百餘名の座員は館に隣接する宿舍の中に陣取つて、向ふ五十日間ぶつ通しに力演するための英氣を養つてをり、演藝に使用するライオン、ペリカンなどの動物諸君まで慰安戰鬪待機の中にある。會場中央部の大噴水池には早くも滿々と湛水が滿へられ演藝館のペリカン君が一番乘りで水泳に出かけるといふ平和な風景もある

エロと涼味 滿點の海女館

恐らく會場唯一の特異な存在として、觀衆の人々を魅惑するであらう海女館は、外形は海底の岩窟に象り正門は時の國旗等を現はした凝つた趣向、内部は硝子張りの水槽で妙齡の海女が眞珠採取の實況を演ずるといふのであるから涼しくて、しかもエロチックで滿點たること請合である

堂々たる特設館 飲食店も一流 筋が工を急ぐ

特設館、飲食店は、一齊に工を急いでゐるが、關南の如きはコドモの國の入口右側に堂々たる獨立の特設館を設け既に陳列をはじめてをり、全南北、平南北、咸南等の聯合特設館も、恰好の場所に陣取つてゐる。飲食店ではニコ〱食堂が早くも堂々たる裝ひを凝らして海女館と並んでゐるのをはじめアルプス、樂園食堂等の一流カフエーが工を急いでをり、その他金川、明月館等もそれ〲開館に忙がしい

コドモの國 呼物の可愛い豆汽車試運轉

コドモの國では呼びものゝ小型機關車が、ポッポと煙を吐いて小手ならしの最中だ。ベビーゴルフ場は、雨に祟られて工事聊か遲れの形だが、陸軍使用地では、工兵さん達が、せつせと兩行敷の模擬陣地を構築中だ、幼年館をめぐる遊戲場にはスベリ臺、ブランコ、國木等が續々と姿を現はし、立派な幼年公園の出現だ。

あと一日で滿蒙博
車試運轉、滿洲色豐かな出品、會場を飾る女看守

上より、わが滿洲部隊の武器の一部(背景は山田新一畫伯のパノラマ)、コドモの國の呼物豆汽車試運轉、滿洲色豐かな出品、會場を飾る女看守

鮮米の繼子扱ひ 農相も考へてゐぬ
後藤農相と會見後 宇垣總督語る

【東京支社特電】宇垣總督は十九日午後八時後藤農相等の來訪を受け米の統制問題等につき三十分間に亘り會談した後、同九時永田町の首相官邸に齋藤首相を訪ひ組閣の挨拶をなし、朝鮮統治の現狀に就て報告し滿洲問題に關して種々意見の交換をなし同四十五分辭去したが、會見後四谷の私邸で左の如く語る

今朝後藤農相と宅でお會ひしたが大した問題があつたわけではない、鮮米の友達柄で一寸來たと云つて會ひに來られただけだ

米の問題に 就ても話したが何等世間でいふやうな繼子扱ひを受けようとは思つてゐない、自分としても朝鮮が繼子扱ひを受けようとは思つてゐないが農相も全然そんな氣持はなかつた、それから

齋藤首相を お尋ねして御挨拶したのち、色々統治に關しても話したが朝鮮のことは首相も承知して居られることだからこまかい事は申上げず將來これ〱のことをしたいと大つかみにお話しておいた、そして滿洲國の問題に就ても朝鮮は隣り合つてゐて直ちにその影響を受けるから早く形づけてもらひたいと思ひを申述べて來た

承認問題など どうしてそんなに大騒ぎするのだ、世界何れの國と雖も日本が承認しないなぞと思つてゐる國はあるまい、自分としては當然の事だと極めて輕く扱つてゐるわけで、新聞等で騒ぐのがむしろおかしいと思つてゐる位だ世間で政界の推移と自分の動靜に就て色々の事を云つてゐるが、御本人は何等御存知ないことだ、僕が困るために

暑中休假を する時分諸君に迷惑をかけるから早く用事を片付けて退散すると朗らかに語つてゐたが午後三時から内田外相と會見し滿洲問題をはじめ間島問題、在滿朝鮮人保護等に關し意見の交換をなした

總督と農相 鮮米問題協議

【東京電報】後藤農相は十九日午前八時宇垣私邸に宇垣總督を訪問、鮮米統制問題に就き政府の方針を述べ協議する處あつた

首相を訪問

【東京電報】宇垣總督は十九日午前九時永田町の首相官邸に齋藤首相を訪ひ上京の挨拶を述べ朝鮮統治狀況を報告した

外相を訪問

【東京電報】宇垣朝鮮總督は十九日午後二時外務省に内田外相を訪問滿蒙諸問題について協議する筈である二十日は午前高橋藏相午後は荒木陸相を訪問する豫定

農村救濟
各派代議士會で 緊急對策決定
來週月曜に總會を開き 決定案の實行を迫る

【東京電報】農村救濟聯盟各派有志代議士會は十八日午前十一時院内に開會、左の緊急對策を決定し、來週月曜總會を開き正式に決定し、政府、政友、民政、中立、無所屬各派に決定案を提示し、之が實行を迫ることとなり午後六時散會した

負債整理及一般金融
一、政府は負債調停法、負債整理組合法を制定し資金を貸付くべし
一、政府はインフレーションを行ひ物價を或る程度引上ぐべし
一、政府は國債郵貯の金利引下げを行ふべし
一、不動産の資金化を圖り國家之を補償すべし、等

農漁山村收益增加
一、土木事業の徹底
一、米專賣の斷行
一、肥料の國家管理を行ふべし
一、生繭取引禁止

農村等の 金融改善
五相會議で決定

【東京電報】十九日閣議散會後五相會議を開き、農村金融制度改善、中小商工業者金融制度改善等に就き後藤農相、中島商相より調査研究の結果を說明し、政府の方針を決することとなつた、而して之に要する費額に二千三百萬圓を大藏省より融通することになつてゐる關係上、十九日の閣議後一兩日中に閣議を開き、各案に對する大綱を決することになつてゐる

英外相の奔走で 英米佛の意見一致
軍縮會議の結末をつける
◇—修正決議案の大綱

【ゼネヴア十八日發電】軍縮會議は第一期會議に何等かの面目を立て、第一期會議に結末を與へんがため參加國全部の賛成を求め得べき決議案の作成に盡力中なりしサイモン英外相は、米佛の往復の間に斡旋し種々折衝の結果、結局問題の中心たる前文は左の如き抽象的のものに修正して漸く英米佛間に一致を見出すに至つた

決議案前文
聯盟軍縮會議は世界各國が世界平和を益々鞏固にし、經濟活動の復活を促進し、國民の財政的負擔を輕減せんため、實質的且廣汎な軍縮の諸方法を採用せねばならぬ時期が今や到來せることを深く確信し、且つ各國國防に取つて破滅的脅威たるべき軍備競爭を回避せんことを熱望しつゝ、茲にフーヴァ氏宣言の基調たる諸方針の需要を下に、先づ世界軍備の實質的縮小を實行せしめ、且つ之れが一般的約束に依つて陸海空軍々備に同樣に適用せしめんとすることを即時且つ全員一致を以て決定す

決議案本文は先づ字句修正が殘つてゐるが大綱左の如し
一、參加國政府は十月末を以て滿期となる軍備休日協定を更に四月間延長することを約す
一、人員、重砲、航空、戰車の各縮減に關し意見對立せる問題は正文中に空白を殘し置き、追つて報告の形式で羅列する
一、本決議案の主要目的は純攻擊的武器及方法の縮減にあることを宣し、戰車の限位噸數引下げ、化學戰、細菌戰、燒夷戰の禁止、常設軍縮委員會の創設等を將來實現せしむる基礎となるべき具體的合意が本會議に於て成立せることを明示する
一、(イ)軍用航空軍備人員等の縮減、武器軍需品輸送規定に關する所定案
(ロ)海軍、ロンドン兩條約署名國間における最近の海軍交渉の進行に關する記錄
(ハ)非人道的戰鬪行爲に對する制裁規定の制定に關する協議を列擧報告する
一、第一期會議終了後の所置は幹部會に委ね右幹部會は九月に會合、第二期會議はそれより四月以上を經た後再開することとする

退職資金の 公債買上
約五百萬圓迄

【東京電報】前々内閣の時行政整理、軍備整理のため退職した人員總數は二萬人の多數に上り、之に對し政府は去る六月の臨時議會を通過した法律案に基づいた退職賞金公債二千五百四十萬圓を交附してゐたが、未曾有の不景氣に現退職後における生活上の補助に資金を必要とする向き多きため、政府は今度約五百萬圓程度まで右公債を政府で買上げることに決定した、これにより市場ブローカーなどに利用される憂目もなくなる譯である

閣議決定事項

【東京電報】本日の閣議で左の事項を決定した
一、朝鮮總督府遞信官署官制中改正の件

滿洲問題で 四相が協議

【東京電報】齋藤首相、内田外相、荒木陸相、永井拓相は閣議散會後一時間協議したが、内田外相、荒木陸相より内蒙政治統一案に就き意見の開陳あり懇談、更に滿洲國承認、滿鐵職制改正問題に就いても協議した

滿洲國の 新通貨
北滿市場に流通

【ハルビン十九日發電】滿洲國の新通貨は差當り二百萬元を中央銀行からハルビンに送達され、いよ〱北滿市場に流通される事となつた、舊紙幣との換算率は新紙幣一百元に對し百二十五元である

ヤング博士 廿日朝間島へ

朝鮮問題調査研究中の朝鮮人問題研究家ヤング博士は入城中であつたが二十日午前十時十五分京城發北鮮行に直行し、間島方面の朝鮮人狀況を調査する筈であるが、出發に際して十九日午後十一時頃今井田政務總監を訪問し懇談した

十河滿鐵理事東上

滿鐵理事十河信二氏は在京中の八田副總裁よりの招電に接し、十九日午前十時京城驛通過東上したが後任總裁問題に關聯するものと觀られる

知事會議(第二日)
内務省關係で緊張

【東京電報】地方長官會議第二日は十九日午前九時より内務省で開會、山本内相より一場の訓示あり終つて會議に入り指示事項に關し質疑應答を重ね、正午休憩、午後は一時より再開、質疑應答を續行した、夜は首相官邸における全國地方長官招待の晩餐會に臨む筈

內相訓示

地方長官會議第二日、山本内相は大要左の如き訓示演說を行つた

敬神尊皇 の精神を涵養し國本の培養を圖ることは殊に現下の情勢に於て最も肝要である近殿の事變に際し派遣將兵が我ふて盡忠報國の赤誠を捧げ、國民亦擧つて後援に努めたるは寔に皇國の精華たる敬神尊皇の精神の自然の發露である、今後民心をして益々此の德性を涵養せしむるため一段の努力を切望す

綱紀振肅 地方議政の更新は國民一般の要望である即ち
一、地方行政當局は眼識公明に公利公益を旨とし、私情になづみ偏見に捕はれ、黨派に偏する如きあるを許さぬ
二、地方施設經營は周到の考究を遂げ、後日に累を殘すを避くべし
三、地方長官の事務管理、監督權行使は慎重公正を期すべし
四、人事行政は諸政の根本なり最も嚴正公明なるを要す
五、警察官吏は一黨一派に偏し公明正を失せざるべし

現下重大 の秋に當り人心動もすれば浮華輕佻に流れ、甚しきは奇矯過激の言を敢てし、公安秩序を紊さんとするものあるを見るは誠に憂慮すべき現象である

社會運動 の發生は時勢の推移に伴ふからこれに對しては常に十分の理解と判斷を以てその推移を達觀し、民心を極め堅實中正の方向に進展せしむるに努むべきである、併し苟も一部過激に流れ國家社會の平和を紊し取締を加へねばならぬ、苟も不逞の言動を持すものあらばその主張の何たるを問はず、斷乎之に臨み治安の維持を完ふせんことを望む

人

◇總督府橋本少佐(軍務局東京詰員) 入城中の處今朝七時發歸東
◇山本犀藏氏(遞信局長) 遞信局長會議のため東上中のところ二十日朝七時京城驛着歸任の筈
◇史載必氏(株式會社□□社長) 新任挨拶の爲に來社
◇太田吾之助氏(大邱商議理事) 十九日朝入城山本旅館
◇吉田平巳氏(大邱商議副會頭) 同上
◇古莊仁三郎氏(平壤同) 同上
◇津守忠一氏(元鎭南浦商議理事) 同上
◇順知元氏(大邱興業社長) 同上
◇戶田庄太郎氏(同上) 同上
◇水野隆氏(釜山瓦斯專務取締役) 十九日朝入城天眞樓

あすの天氣 (20)

低氣壓は滿洲北部にあつて北東に進みつゝある高氣壓は本邦の南海上から南鮮に擴がつて居るが半島の氣壓配置は不安定である南鮮は晴中部以北は夕立がある明日は晴曇不定である

豫報 曇一時晴
十八日正午 ……
十九日正午 ……

滿干時表(二十日)
滿潮 午前 …… 午後 ……
干潮 午前 …… 午後 ……

大阪優良品商店

各種作業服 勞働ズボン 並に小倉綿布 製造卸
大阪谷三 辻豊商店

新形コンパクト 各種豊富
化粧刷毛 眉刷毛 樂屋用化粧品 新形コンパクト カタログ進呈
製造卸 古澤榮七商店

ハギレ卸 本麻モスリン、綿布、人絹、鮮人向各種
新規小賣開業者には親切に御指導致します
庄津村合資會社

勞働 セーラー 乘馬ズボン 洋服各種 製造卸
若原重商店

食料紅青黃 製菓用藥品、飲料用色素 各種
富部伊助商店

秋 向子供服品揃
梨木商店

工業用ゴムホース
十川ゴム製造所

土工建築用機具 農林業園藝用具 一式製作販賣
大砲印スコップ・ショベル製作發賣元 原田彌兵衛商店

家具金物 建築金物 タンス金物 製造卸
加藤商店

ボルト穀物膨脹機
不況時に金儲大王 約七分間に五合の米が八升になる膨脹機
日本勤農社
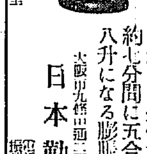
技巧の精巧と品質の優秀と 信用を得て居ります
執務用に……實務算盤
實用的に……萬古算盤
家庭用に……ヤマト算盤
經濟的に……富士号算盤
小學生に……數島算盤
小學初步……アサヒ算盤
教授用に……バネ止大算盤
品質保證……象印算盤
錢の整理……象印銀貨桝
お手入に……算盤ブラシ
大阪南久寶寺町二 和田東盤店營業所
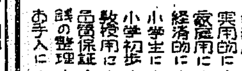
ツクとカバン
アイジ印
大阪 本店 山下芳松商店
大阪相互通信社

けさ入城の明大軍（京城驛で）

本社主催 新興滿蒙博記念事業

明大野球部 元氣一杯で入城

今日は午後五時から輕い練習

明日殖銀と第一戰

伊島新聞の第一戰を全大邱と試み戰勝を携へ暇もなくその日の夜行に乘つた新興滿蒙博記念事業として本社招聘の明大野球部

＝一行＝ 二十二名は部長岩木重次郎氏に引率されて十九日午前十時着列車で京城に乘り込んだ。驛頭には原支部長をはじめ明大校友俱樂部者や鐵道の安田君、京電の中村君ら先輩の賑やかな出迎へがあり、たゞちに旭町不知火旅館に投宿したが、約十日間にわたり各地を轉戰した疲れもみせず選手は皆大變な元氣で陽にやけた黑光りのする顏も見るからにたのもしい

◇

＝今日＝ の半日をゆつくり休養し、午後五時から京城グラウンドで輕く練習していよく明廿日午後四時半からの對殖銀戰から火蓋を切ることになつた

同軍は昨夏フレッシュマンとして來征したときのお馴染が多いので

明大軍戰績

なほ遠征以來の同軍戰績は左の通り

▲對門鐵十二對四勝（バッテリー）明八十川―追畑 門、山口、森永、久禮―鍛

▲對名鐵十八對二勝（バッテリー）明赤木、中村―二木、名、鳥羽―宮多村

▲全大阪八對五勝（バッテリー）明八十川―二木、火、三宅―三田村

▲全大邱十一對三勝（バッテリー）明、針持―二木、大、田中―工藤

學生らしく純眞な試合

谷澤監督希望を語る

なほ一行の谷澤監督は語る

この十二日試驗を終へて十三日の名古屋鐵道を皮切りに關西から九州を廻つて來ました、來月の廿五日から米國ミシガン大學を私の大學で招くことになつてゐるのでそれまでに歸京する豫定です、何分試驗があつたため練習してゐないので本當の當りも出ませんでしたが、漸く昨日の大邱戰から打てるやうになりました、今回の遠征の目的は秋のリーグに備へるのが眼目なので輕い氣持―練習の心持でやつてゐます、ですから遠征しても其の感じがない位選手の心境もなごやかなものであります、兎も角は城では學生らしい純眞な試合をしてみたいと思ひます

金剛山電鐵不通

十九日朝來の豪雨で金剛山電鐵花溪附近線路浸水し列車不通となつた、復舊見込不明なるも他の被害は少ない見込

京城でも芬蘭對抗競技 九月廿一日頃

【東京電話】十八日夜の日芬對抗陸上競技準備委員會は内地に於ける競技會終了後九月二十一日頃京城に於て芬蘭チームとの對抗競技を開く件を決定した

列車雨で不通

京元線鐵原川大光里間龍山起點八十三粁六百米から同八百米迄二百米間十九日朝來の豪雨で線路浸水列車不通となつたが雨止むとともに減水し午前八時四十三分復舊開通した

北の方に雨の被害多し

大同江も增水

十六日來の雨で各地大小の河川增水を見たが南鮮地方は雨量が少なかつたゝめさしたる事なく中部以北に交通杜絶、浸水等多少の被害を見、大同江、淸川江は一米乃至三米の增水、田畑の浸水二十五町步、交通杜絶數ヶ所、堤防の小決潰等を見た

柴田部隊激戰す

通化街道を進軍中 我軍の死傷者四名

【平壤電話】國境にある柴田部隊の主力は十七日午前四時帽兒山を出發し通化街道を進軍中十八日午前七時頃帽兒山北方七里の山台に於て約三、四百名の敵に遭遇し激戰の後之れを驅逐したがこの戰鬪に我軍の富山軍曹は名譽の戰死を遂げ、魚住上等兵は重傷、松井、足立一等兵は輕傷を負つた

名譽の戰死を遂げた富山軍曹は名を國雄といひ大阪市東區八丁目千寺町五〇番地の生れである

夏の夜にのさばる アパッシュを檢擧

藥水 靈泉を根城の一團

京城府外唯一の藥水靈泉は夏になると納涼客の朝鮮人々が集まり非常な賑はひを呈するが最近この靈泉に集まる客を脅かしてギャングもどきの暴力團の一味の犯行にけかれて目をつけてゐた所鍾路署西大門署でもヤッキとなつてゐた矢先、十七日から一兩日の間に假學の一味が飲食店、盛り場にものさばり出し續々として被害者續出するので同署では徹宵して張込中十七日午後十時から翌午前二時頃までの間に竹添町二丁目の十字病院前を入る西大門署長官舍前の道路に於て同團の一味貫鐵洞一六一番地某の通行中を引き捕へ金錢を強要無理矢理に喧嘩を吹きかけ抵抗するのを引き捕へ袋叩きにしてゐる現場を同署員が發見し直ちに署員の應援を求めて之が一味首領勸工館洞七〇金來淳（二三）紅把洞一九〇會社員林鎬錫（二三）の二名を檢擧、他は十九日夜明方手ごゞる的に徹底洞四六新仲ブローカー劉容和（二三）內資洞一九五無職崔錫遜（二三）杏村洞二〇無職權西容（二二）寬勳洞三年生金西植（二一）內資洞一六一金午龍（二三）五名の自宅を襲つて一網打盡に檢擧した

この一味はブローカー、ルンペン會社員、學生等からなる七人組のギャングで、いづれも鬪鬪に短銃を懷中にして背の間け二人位づゝ組んで盛り場を物色し、金のありさうな男を物色して強請し飲食店に入つては暴力を用ひて無錢飲食を働き仲間同志ではボキシングの練習と稱して、相手をノックアウトする事を誇りとしてゐるといふ徹底的な暴力惡漢の不良青年で被害者も多數に上つてゐるが一味の暴力を受けて重態に陷つたものもあり、今後同署にては大小にかゝはらずこの種夏の夜を横行するアパッシュは片ッ端から引致嚴罰に處し管內より一掃を期すると頑張つてゐる

當の中山監督補は語る

排斥を受けた當の中山監督補は語る

私は先の古木係長以來の方針を以て一貫してゐるので別に弱點的たとの理由で排斥される理由はないと思ふ、自分は係長に對して從業員の中傷をやつたと云ふ樣な誤解を持つてるんではあるまいか、自分にはやましい所はない

雷で死ぬ 府外崇仁面で

十八日午後一時半頃府外崇仁面馬場里李大洪（四）方家屋に落雷、李は落雷の大音響に驚いて卒倒し醫師の手當を加へたが遂に蘇生しなかつた

神戸屋のパン

電信電話不通 四十四線 豪雨と雷とで

十七、十八兩日の豪雨と雷によつて府內の電信電話線の受けた損害は被害回線數は四十四線にわたり近年にないものであつたが幸ひ十八日中に應急作業の爲殆んど同復を見たなほ利川、原州の電話、電話線及京城、江陵の電信線は復舊作業中で不通となつてゐる

問題の府營バス 從業員なほ動搖

けさも危く罷業に 中山監督補排斥で

京城府營バスの從業員運轉手七十三名車掌九十名はかねてから中山監督補の態度と處置に不滿、背信の點ありとし寄々同氏排斥運動を行ひつゝあつたが、遂に十九日午前六時十分の始業時間を機に總罷業に入らんとし、その旨品川課長、バス主任に通告したが此の報を手にした品川主任は大いに驚き府課から門脇內務課長の現場出席を求め兩氏が大いに慰撫に努めた結果車掌代表金貴植外八名運轉手代表李貴龍外七名のみを殘し約一時間半遅れてこの日は仕事に從事することとなり中山氏排斥案は一先づ保留の形となつた

影の動きはないか 門脇內務課長談

門脇內務課長は語る

何も今始まつたことではない、自分としては中山排斥は單なる一つの副產物でもつと大きな影の動きがあるのではないかと思ふ、中山の人物は從官上りである關係上少しこまかいことまでガミくく云ひ過ぎるのではないかと思ふ、尚排斥案に就ても熟と考慮を加へた上善處したいと思つてゐる

許百鍊 金殷鎬 兩畫伯展 昨日から三越で

花鳥、美人畫の名人として內鮮共に名聲高い竹窓金殷鎬と南畫の大家毅齋許百鍊兩畫伯の合同展覽會は昨十八日から二十一日まで三越五階ギャラリーに於て開くことになつた、兩畫伯は既に京城に知られてゐるが鮮畫で展覽會を開くのは今回が始めてであり且つ出品作品は何れも力作ばかりで開場まへよりその盛況を豫想してゐる

◇訂正 全國高專野球西部豫選第二回戰（不戰一勝組）で五高を二對一で破つた（朝刊所載敗れたは誤文の誤り）京城醫專は三回戰において山口高商と接戰の結果六對五で惜敗した

服用少量效果偉大
ベスト胃腸藥

滿蒙博前奏曲

天華一行も出る 演奏と演藝の夕

朝鮮音樂協會の主催 明夜公會堂に於て

今回、新にイトウ樂器店、アサヒ樂器店、明時堂、三越樂器部、セヤマ樂器店の各店によつて朝鮮音樂協會が生れたが、同協會では會を兼ねコロムビア會社の後援で明廿日午後七時から京城公會堂に於てレコード『演奏と演藝の夕』を開き、右各店から一般に無料提供してサービスすることになつてゐるが同夜は新に本社主催の新興滿蒙博のため來城中の松旭齋天華一行中の花形那條名が出演し、なほコロムビアからも滿蒙博に出品するために特に取寄せたコロムビア、パブリック。アナウンシングマシンを使用するはずで、滿蒙博の前奏として華々しい一夜を期待されてゐる

土木談合事件で 係判事は夏休なし

起訴された者累計八十四名 取調べに一年かゝる

全鮮的に大きな波紋を描いてゐる京城を中心とした全鮮的土木談合事件の檢擧も一段落を告げ一件の被疑者は全部京城地方法院檢事局の手に移されたが檢事局に於て起訴されたものは百二十餘名中八十四名の多きに達し、他は未決定の儘釋放され、事件の取調べは着々進捗してゐる、この事件は尨大なものとなりこの取調終了までは約一ヶ年の日子を要するので本事件の爲め特に津村判事を豫審判事に命じ古川豫審判事と共に取調べることとなつた、二十一日から暑中休暇に入り執務時間は正午までとなるが本件の兩豫審判事は休暇を返上しこの取調べを急ぐことゝなつた

滿洲のコレラ 眞正十一名

◇—鮮內に危險迫る

滿洲に於けるコレラ狀況に關し十九日關東廳警務局長より總督府警務局長宛左の通報あり本府より各道知事道警察部長に移牒した

十七日營口附近に一名、大連市內に五名、營口店一名、管外奉天城內一名、新京附屬地外に一名、盃平城內二名の支那人コレラ眞正發生同日大連附屬地外に於て支那人保菌者一名を發見せり

長春に檢疫所 旅客に注射

【ハルビン十九日發電】我軍部、滿鐵、市營の聯合防疫會議の結果、長春に檢疫所を設け南滿より北滿への旅客にはコレラの豫防注射を施すに決定した

傳染病 五十一名發生す

十八日迄の五日間に

雨期に入つて京城府內の傳染病患者發生數の激增を見てゐるが、十四日から十八日までの五日間に五十一名の新患者が發生してゐるその內譯は次の通りである

赤痢八、腸チフス三二、猩紅熱七、パラチフス二、疱瘡二

朝鮮號活躍 馬占山軍に爆擊

海倫來電によれば目下馬占山及びその部下二千は旣に羅山包附近に到着したと確實で我飛行隊（朝鮮號）

第二陣選手 羅市に入る

在留民の大歡迎裡に

【ロサンゼルス十八日發電】我第二陣選手を乘せた大洋丸は十八日午前六時サンピドロ港檢疫所に一時錨を下した、これより先ロサンゼルス在留邦人は未明自動車を連ねてサンピドロ在留邦人と共に波止場に押寄せ市にも熱心なものはランチで押寄せて船上の選手と握手を敢行し、佐藤領事と馬島主事は檢疫所で船に乘り移り平沼團長、郷主事と固い握手を交し來遊の一瞬間を見せた、やがて大洋丸は午前八時岸壁に着いた、待ちかねた山本博士、水野役員、城戸少佐、在留民代表等は船に馳上り安否を祝した、人氣の中心女子選手は婦人聯盟より花束を贈られ感激し泣きに泣くんだものもあつた、斯くてオリムピック村より差廻しのバスに乘りロサンゼルスに向ひボート選手はロングビーチ宿舍に、女子選手は指定の宿舍チャップマン・パーク・ホテルに入つた

京城刑務所で 囚人騷ぐ

原因は食事改善 間もなく鎭まる

十八日午後八時頃麻浦の京城刑務所收容中の匪賊思想犯人某が突如聲々しい監房の空氣をやぶつて喚聲をあげこれに雷同して收容中の囚人二、三百人が喚聲をあげ刑務所は元より所外の部落民を驚ろかしたこの急報に接し京畿道警察部並に龍山署は多數急行し間もなく十一時頃にはすつかり平靜に歸した今十九日朝は何ら不穩の徴無く平靜である刑務所では嚴重戒しめてゐる

原因は刑務所の食事改善に端を發したものらしいが暑さに堪さかね逆上の氣も手傳つてゐるらしい、今のところ外部から侵入した形跡はないが當局ではこの點を愼重に取調べてゐる

破られた手提金庫出る

成清取引店の

京城黃金町成清取引店々員の手提金庫が十四日紛失し怪盜かといはれてゐたが、右金庫は十八日總督府裏の三清洞の山中で發見された旨鍾路署より通知があり同時にメチャくとなつた金庫の中の現金若干と株式は紛失し小切手帳や金錢出納帳等に印鑑等の金にならぬものは在中し雨にぬれてゐた、犯人は株式から足がつくだらうといはれてゐる

公平洞の怪盜 本町署員が逮捕

約半歲ぶりに御用

去る一月六日午前零時半頃府內公平洞百八番地米穀商方に嚴重に閉された表戶を排し樣の廊室にしのびこみ手提金庫をぬすみとりこれを破壞し中味の現金百九十八圓八十錢を奪ひとつた不敵な怪盜については當時所轄署は勿論、手配をうけた各署も懸命となつて犯人搜查中であつたが約半歲を經るもその見込みすらつかず迷宮入りを傳へられてゐたが十七日午後四時頃府內堅志町において舉動不審の一朝鮮人青年あるを發見取調べたる所前科二犯といひ徐方を襲つた怪盜なることが判明その他廿件に亘る犯行を自白した

仁川府への五萬圓 明日交附する

仁川府へ京電より寄附する五萬圓は數交の都に接したので森京電社長が渡仁し二十日仁川府に手交する事になつた

前科者の惡事

住所不定無職（四二）は今年二月西大門刑務所を出所してより定まる職もなく府內の盛り場に出沒し窃盜を働いてゐたが去る十七日夜本町遊廓で遊興中を本町署員に逮捕された

本社主催
新興滿蒙博記念事業
野球
新興滿蒙博
明大對殖銀戰
明廿日午後四時半から
京城グラウンドで擧行
料金 ネット裏一圓、普通五十錢 學生卅錢

Columbia 8月 新譜
七月十五日發賣
歌舞伎 辨天娘女男白浪 市村羽左衞門 松本幸四郎
長唄 菖蒲浴衣 松永和風
淸元 夕霧伊左衞門 淸元壽久太夫
獨唱 三人の鼓手 ベルトラメリ能子
十六夜月 戀はやさし野邊の花よ 宮川美子
忘れな草 ミネトンカの湖畔にて 三浦環
コロムビア御自慢の 流行小唄
日本アルプスの唄 山小屋の唄 米倉俊英 中野忠晴
女しい心 淡谷のり子 中野忠晴
流行歌謠曲集 日本コロムビア文藝部編輯
海のメロディ ヤムプ・ソング 井上ケイ子 米倉俊英
乙女波（ワンステップ） 君を慕ひて（タンゴ） 渡邊光子
夏を唄へよ 節は移れど 米倉俊英
戀人に失恋した 誰方かやるじゃろ バートン・クレーン
ダンスミュージック
丘を越えて（ワンステップ） 日本の橋かゞら（タンゴ） 東京フロリダダンスホール
東京タンゴ 淺草行進曲（タンゴ） 淡谷のり子 米倉俊英 バリ・ムーランルージュ樂團
落語 休戰 柳家金語樓
浪花節 小金井と新門 木村友衞
鍵屋騷動 篠田實
細節義士 酒井雲
大石妻子別れ 吉田奈良丸
乃木將軍と辻占賣り 天中軒雲月嬢
隅田の夜話 壽々木米若
端唄 連動々…逸句 春風やなぎ 秋の夜 川 玉… 分寶家 艶菊
童謠 七つの子 雀の學校 大川さき子
草刈り まいまいつぶろ 岡島貴代子
小唄ナンセンス ハワイに持つてなら 二村定一 丸山和歌子
映畫主題歌 三千代の唄 萬里子の唄 井上ケイ子 丸山和歌子
情の人への戀 河原喜久惠
伊太利の印象 シャルパンティエ作 作曲者指揮 交響樂團
奏鳴曲 ベートーヴェン作 マッシア セルヴァ
ワルレンシュタインの陣營 ダンディー作 作曲者指揮 交響樂團
パルティータ 第二番 バッハ作 ハロルド・サミュエル
ユーモレスク ドヴォルジャック作 ヴァルス・ブルーエット ドリゴ作 ヴィノ・フランチェスカッティ
交響變奏曲 ベールマン作 モーリス・マレシャル
過ぎにし春 ヘルマー作 ジョルジュ・ティル
ラ・マルセイユ ド・リスル作
戀なのよ・あの木蔭で ヘンリー・ホール管絃樂團
燃ゆる胸・最後に私を捕つてね サヴオイ・ホテル管絃樂團
ヂプシー娘のローザ ドリンク・チス アレクサンダー・ダンス管絃樂團
ダンスレコード
日本コロムビア蓄音器株式會社
コロムビアレコード

物品拂下 商工獎勵館陳列品實術外九〇六點賣却ス詳細ハ七月二十日以降ノ新聞ヲ見ラルベシ 朝鮮總督府
差押不動產公賣 昭和七年七月廿七日午前十一時當府公會堂ニ於テ公賣ス詳細ハ府税務係ニ就テ承合セラルベシ 昭和七年七月十九日 京城府
安全第一 石油瓦斯發生器 關根商會本店 京城本町四（本町下）電話本局二三七七一 御家庭御料理用には必ず本品を御利用あれ
女子家計簿記夏季講習會 期間 七月二十五日より一週間 會費 無料（教材料實費五十錢） 主催（太平通）京城實踐簿記學院（電本三八九〇） 後援 京城府社會課 愛國婦人會朝鮮本部役員有志
女給募集（數名） 希望の方は至急申込みあれ 大田驛前 自由軒（電話四一四番）
發賣十五年記念 感謝大奉仕 金剛名菓（金剛飴 金剛饅頭等） 特別大勉強…二割引
創業以來茲に十五年販賣高年と共に激增致しまして其名は天下の鮮銘金剛山と共に全世界に知らるゝ樣になりました事は一に大方皆様方の御ヒイキ御引立の賜と只管御禮申上ぐる次第で御座います
茲に感謝の微意を表する爲特別大奉仕致します御土産に御進物に御家庭用に澤山御用命の程偏に御願申上ます
金剛飴・金剛饅頭 金剛しるこ・金剛ボンボン 金剛煎餅・金剛山 金剛おこし・金剛味噌
期間 七月廿日ヨリ七月卅一日マデ 京城本町 電話本局二一七七 四七五 龜屋
京城府西小門町 田中丸病院 普通病室及隔離病室ノ設備有リ 電話光化門二八六
南京虫捕殺器 四尺用 二圓二十錢 小包便 四十錢 四尺半用 二圓八十錢 四十錢 六尺用 三圓二十錢 八尺用 三圓六十錢 六十錢
是さへあれば南京虫は何百匹居ても唯の一匹にも吸はれない。成虫は勿論見えぬ程の幼虫も出て來たなら、必ず本器には這ひ上り、上つたら最後必ず辷り落ちて死ぬ。故に絕對に安眠が出來寄せ付ける迄に、殺し盡す方法である。百匹中百匹必ず此通りなる
藥品不用、金屬板製、體裁高尙、使用簡單、構成堅牢、木器使用の家には南京虫を根絕し壮影を沒す。
說明書には南京虫の習性と此捕殺器の原理を詳述し、一晩使用して前記の効力無しと認めたなら、必ず寄月返戻されよと記す。三錢切手封入說明書を請求あれ
▼東洋各地に特約販賣店募集
發明製作 釜山府大廳町通 小林商會 電話長一四番 振替釜山四四七七番
タンスは津村 津村タンス店 各種博覽會、品評會金牌受領 京城府本町四丁目（郵便所前） 電話本局二六七〇番

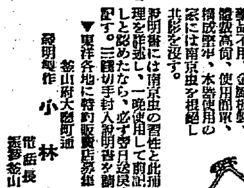

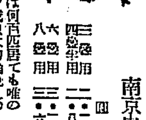

すが〲しい夏の家庭用品
今年の標準値段

□簾とカーテン

夏を涼しげに、すが〲しい感じにしてくれる、すだれやカーテンの入用な時が參りました。

簾はお座敷用としては、京すだれが全盛です。四方に縁がとつてありまして、上に一對の房がたれてゐる。高雅なものでござゐます。これが一圓八十五錢から四圓七十五錢位、ずつと吟味した高級品になりますと七八圓までも致して居ります。これ等の大きさは、高さが五尺九寸、巾が二尺九寸となつて居ります。

その他この縁や房のない物に、三十五錢位から一圓五十錢位までござゐます。つまりお値段の低いものは竹の質の方で出來て居り、高いものは皮で出來て居ります。

戸をけづしたお臺所の水口などには、この三十五錢から四五十錢のものでございませう

その他に板すだれがござゐます。これは洋風な窓にかけますもので、近年甚だ需要を増して參りました。主として日除けに用ひられます。大きさは京簾と同寸のもので四圓九十六錢位でござゐます（寫眞は右參照）

カーテンはトブラリコ、ボイル、リンネット等、四五十錢から七八十錢位でありますが、矢張り夏はレース物の方が迎へられます。見た目が誠に涼しく美しいからでございませう。

これもレースの透し模樣の類坊なものと簡單なものとでは大層お値段に開きがあります、先づ一圓から二圓二十錢位でござゐます。

レースは殆ど英國製品です。

色は白が主で、他には淡クリーム色が流行でございます。すべて丈五尺、巾三尺になつて居ります

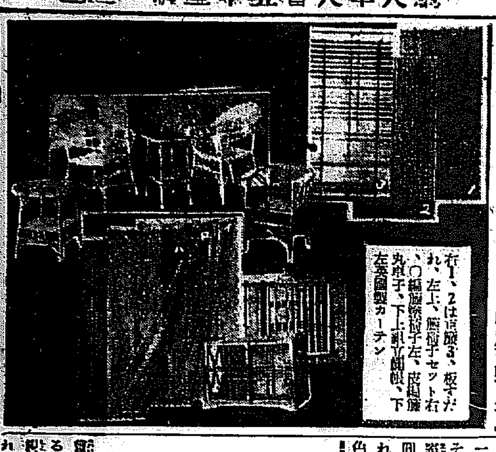
右1、2は京簾3、板すだれ、左上、籐椅子セット右、□籐寢椅子左、皮籐丸椅子、下上籐寢椅子、下左英國製カーテン

□蠅張と籐椅子

お臺所の蠅張ですが、これはおだい小さいものは一圓位からありますし、普通物の手頃の所で二圓五十錢位でせう。

次に便利の組立式の蠅張がござゐます。大きさは高さ一尺四寸、間口一尺三寸五分、奥行一尺一寸のもので、値段は四圓五十錢でござゐます。要らなくなつたら疊んでおけますから、移轉などにも調法なものです。（寫眞左方參照）

洋間でなくても夏は籐椅子が欲しくなります。三尺のお緣側でも椅子二つ、茶テーブル一個は置かれますから、夏の來客に、夕の涼みに便利で涼しうござゐませう。

高級のセットは皮製の籐椅子で一個五圓、茶テーブル三圓、都合十三圓のセットでござゐます。

籐も芯丈を用ひて製したものは擦つてないもの一圓五十錢くらゐからござゐます。

寫眞の右は芯製で、濃い焦茶色に塗つたもので、二圓七十錢です。保ちの點から申しまして、價は張つても皮製の方がよろしうござゐます。堅牢であつて汚れゝば洗ふことも出來ます。

芯製は皮に比して損じ易く、ザラ〲してゐますから汚れ易うござゐます。洗へないではありませんが、落ち難く、且一度洗へば、色を塗らねばならないので、素人には面倒です。

蠅を警戒せよ
恐しい病菌を運搬する三方法
どんなに蠅が危險だかをしつかり認識するが必要

病菌運搬者さんを備まして ゐる蠅は色々の恐ろしい傳染病の媒介をするものである事は皆さん御存じと思ひますが、然しその蠅の病菌の運搬方法がはつきり判つてみない爲めか、恐ろしいものであるといふ感じが薄いやうであります。ですから今蠅の病菌運搬の形式を述べて見ませう。この形式には三通りありまして

第一 は蠅が其體の表面即ち體表に細菌を付て運搬する事であります。體一面に澤山の毛を持つてゐる蠅が便所や、塵箱の中に這入りますとその毛に無數の細菌を附着させます、或學者の調べに依れば衛生狀態の不完全な處で捕へた蠅には一匹に少い時で八十萬個、多い場合には五億の細菌がついてゐたといふ事です、又蠅の口の先は楕圓形になつてゐてそこには溝が澤山あり、唾液が分泌されて何時も濕つてゐて細菌の附着には好都合に出來てをり足の先には圓形の吸盤の働きをするものがあつてそれには粘液が分泌されてゐるから細菌が付着し易くなつて居ます

第二 に蠅が便所や塵箱に入り込んで食物を食べる時に細菌が食物と共に蠅の胃や腸の中に這入つて來ます、成人の蠅で一匹の消化器に一萬六千から二千八百萬の細菌を數へたといふ事であります。この消化器中の細菌は長い間生存して蠅が糞をする時分に出されます、なほ困つた事には蠅は一時に多量の食物を取り間もなくその一部分を吐き出します、硝子窓を注意して御覧になれば小さい圓い褐色の斑點があります、これは蠅の糞で同じ形で小さい乳白色をしたのが吐いた所です、蠅が排糞するのは一日四回位ですが、嘔吐するのは一日十一回乃至十六回でありますから此の方が寧ろ恐しいのです

第三 は蛆の時代に體內に這入つた細菌が蠅になるまであつて蠅が糞をする時や産卵する時に體外に出されるのです。

斯ういふ事がお判りになれば蠅が如何に危險なものであるかがはつきり頭に來るだらうと思ひます（山田信一郎氏談）

水難救助法と人工呼吸法

朝鮮總督府學務局マスター、オ、フイジカルエヂユケーション　竹内一

緒言（1）

愛讀者諸君の批判を得たいとも思つて居るが、或る記者から或る機會に、何か體育やスポーツに關する感想を書いてくれと依頼された、けれども自分の信ずることを述べることにした。

その理由は、我等の離とはいはず、內地を論ぜず、夏季、水泳とかボート遊びのために、誤つて水中や海中に墜落したすかるべくしてたすからず、あたら貴い命を惜げなく捨てる人々の誠に多いがためである。昨年度本府の此種の調査に於ても、全鮮を通じて實に三千七百有餘の人命が失はれてゐる。數日前、漢江でも、或る普通學校の教師が三名の兒童の溺死を救けんとして、無残にも水中で子供のために攫まられ、共に水中の藻屑と化した悲しむべき二ユースさへあつた

で、體育誌面を我等でなければならない體育やスポーツの諸問題に就する意見は後日に讓る事として、取敢ずこの問題を先にする事としたわけである

○

『我等は』海の子であり水の子である。洋々として流れる水こそ我等の心であり、而も歴史的、自然的の親しき友である。若き伴び行く命こそかの純潔無垢の水にたとうべく、其の凡てを抱容れ、而も何處迄も澄透して見ざる力に比すべきである、斯る我等の特に若き者の武器的、藝術的の水こそ、我等の最も努力を致するものであり、我々の魂は和げられるものである

しかも、毎年三伏の盛夏にあつては、水こそ我々が炎熱の苦惱よりまぬかれるための唯一の慰安であり、これがため河川、海こそ我我の魂を活すべき唯一の娛樂場でなくて何であらう、青松白砂の海浜に、清流の片邊に心往く許り、魂と手足をのばしめよ？

然し、こゝに深く注意すべき事がある。それは、斯る親むべき水を友とするときに當つて『若し君が誤まつて水に落れんとした時はどうすればよいか君は泳ぎ得る力も浮び得るも出來なくなつた。今や最も親しかるべき水は君の貴い生命を刻々と奪はんとしつゝある！この危機に遭遇して君は如何にして自巳の生命を助けんとするか？』

『今君が川邊を歩いてゐる。君は一人の人間が水中にあつて正に溺死せんとしてゐるのを見る君は此場合間一髪を入れず、其貴い生命を救助したければならない！斯る場合、君は如何なる順序と方法とで其の人間を救けんとするのか』

の如き不慮の事に遭遇した場合である。以下述ぶるところ、斯るクエツクシヨンマークに對する極平易た解決法である

お猿の喜々坊（11）
ミズノゴテンノ巻　岩本善併文　岩本正二畫

1、ミズモニ、ツツマレダ、オホキナイワヤマノカゲ

2、ニヨツコリ、オホキナ、ヒゲムシヤノカホガ、アラハレルト

3、ミンナハ、アワテ、フタメイテ、イチモクサンニ、ニゲテユク

4、フト、アシモトヲミルト、タダヒトリ、ニゲナイモノガアル

水上のたはむれ
―ボートを曳く河童の群

韋駄天走りの體驗を語る（九）
バーヴオ・ヌルミ

◇マラソンの記錄を目指して

私がベルリンでいつた一時間競走の途中で出した十哩の記錄五十分十五秒前にカナダのブリツカーが保持してゐる十五哩の記錄は特筆すべきものであるがこれに反して二十哩の記錄は貧弱な物である。然し此の距離を走る者は殆んどなく記錄の貧弱なのも之が爲めである

マラソンは組織的動作の競技といふよりも運だといふことはよく聞かされる所である。往時のランナー中或者は此の運に支配され現在でも多くのランナーが其の支配を受けることがあるかも知れない。が決して全部が全部と云ふ譯ではない。マラソンは稽古された力を適宜に配分消費して走る競技である。此の距離は其の消費する力を配分し其のスピードを正しく配分し得る人にして初めて良く走り得るものである

マラソンのスピードは出來る限り平均して居なければならぬ。前半と後半にかけるタイムの差異は三分を超過してはならぬ。スピードを正しく配分することが出來なかつたが爲めに大部分の人が失望すべき結果を招くといふことは爭はれぬ事實である。之に就て我々の記憶を呼び起して見やう。ロンドンのオリムピツク。マラソンに惜敗したイタリーのドランドは初めに全く均衡を失したスピードを出し、私の同胞たるタツ。コーレマイネンはストツクホルムのオリムピツク大會で同樣に初めに絶對に出してはならないスピードを出して了ひ。エストニアの名選手ニリ・ロスマンはアントワープで力をセーヴし過ぎ終になつてから力が有り餘つて居ることを知つた等々皆然りである。此の外にも多くの例がある、アントワープのオリムピツク大會に於て日本選手とフインランド選手とは互ひ最初も息も切れんばかりにスピードを出した爲めに遂にチヤンスを失つて了つた。パリの大會で私の同胞ステンルーズが優勝し得たのは全コースを通して其のスピードを配分することが出來た爲めである

私はこの一文を草し乍ら一方に於てロスアンゼルス大會に對する準備に取かゝらんとしてゐる。七月までは充分の時間があるから何んな事が起るかも知れぬ。然し若し私がカリフオルニアの太陽の下でマラソン競走をやることになつたら私は常識と時計を用ひて之に臨む積りである

九、了の見たる他のランナー

私はシンダー・トラツクと木製フロアに就て既に十二ヶ年間の經驗を持つて居る。この間私は種々の選手に接する機會を得た。從つて私は外部からランナーの行動を見守つて居る新聞記者より遙に之等の選手のことを良く知つて居る積りである

私が最も苦手とする競爭相手は一哩、千五百米或は之以下の選手である其最大の理由は千五百米が常に私の練習した最少限度の距離だからである。例へば八百米を專門に走る急ピッチのランナーは長距離のランナーと千五百米の競爭をするのに何等の困難を感じない

一哩乃至千五百米の兩種目に於ける私の強敵はウイデ、ペルツアー、レイ及びラルグアであつた私は之等の中誰が最も良いと云ふことは出來ない。ランナーとして技能ひもなくウイデが最上である、が戰略の上からはペルツアーがナムバー・ワンである

圍碁對局（三）
本社特選　先相先　先番　鹿間千代治（四段）　蒲原繁治（三段）

四一	ほノ七
四二	ほノ八
四三	ろノ七
四四	ろノ十二
四五	わノ十二
四六	ろノ十六
四七	ぬノ十七
四八	わノ十四
四九	をノ十三
五〇	かノ十六
五一	わノ十六
五二	わノ十七
五三	かノ十五
五四	よノ十六
五五	をノ十七
五六	わノ十八
五七	わノ十五
五八	へノ十二
五九	れノ六
六〇	かノ四

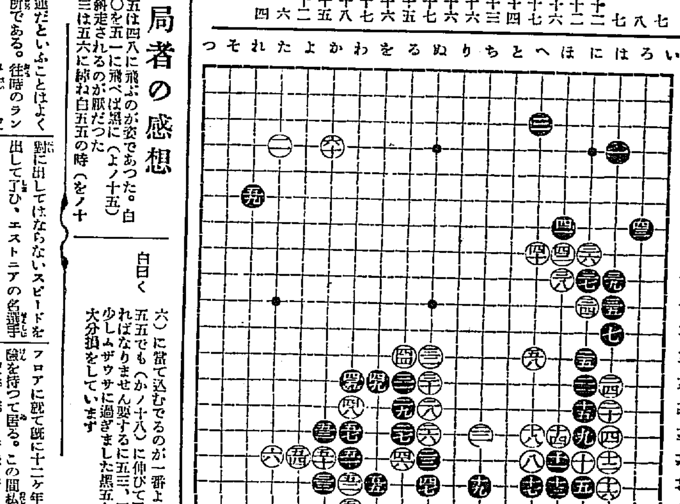

對局者の感想

黑曰く　四五は四八に飛ぶのが恣であつた。白五〇を五一に飛べば黑に（よノ十五）に斜走されるのが厭だつた

黑曰く　五三は五六に綿れ白五五の時（をノ十六）に當て込むでるのが一番よかつた

白曰く　五五でも（かノ十八）に伸びて居なければなりません要するに五三、五五は少しムザウサに過ぎました黑五七まで大分損をしています

今日のメモ

◇…魚のうろこを取る良法　大根の頭の方か、尻の方か、不用の部分を斜に切り、魚を俎の上に頭を右にして置き、右の手に大根を持ち、左の手は輕く魚を押さへ尾の方からうろこを起す心持にして順次頭の方をさすつてゆきます、かうすればどんなにうろこの取れにくい魚でも面白い樣に取れてゆきます、これに用ひる大根がすり減つたら切口を切り直しさへすれば幾度でも使用する事が出來ます

◇…魚を燒く時には網の表をはじめ火にかけてから燒くとこげつきません

渦巻形の ライオンかとり線香 無氣渦巻

夏！
御化粧崩れのする時です
御旅行に！御外出に！
御手輕に　ムラなく
ツキも美しく　ノビも爽かに
いつまでも其の美を保つ！
アイデアル水白粉
どなたにも向く　白色
品よく自然な　肌色
香料と若々しい　バラ色
スツキリ冴える　青色
各色五十錢　三十五錢
高橋東洋堂

國産化粧品　雜貨店　藥店　定價十五錢

◇然り健腦然り強精、唯一の高級藥レーベン

きよき書とラスラス　白梅便箋
東京　丸東北堂

美味胃腸藥　フルゴ
登錄商標
一家に一瓶　いつも健康明るい家庭

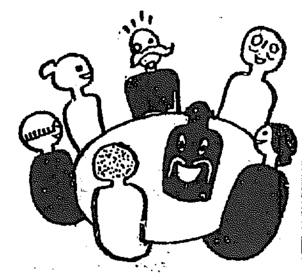

藥學博士　高橋三郎先生鑑製
強力消化劑タカヂアスターゼ主劑
不思議な程消化を助け、食慾不振を治して榮養を增進し、味甘く小兒老人も喜んで服む最新式胃腸藥
どんな食育ての惡い御子さんも食後に美味しいゴルフ錠を服用すればメキ〱と肥えて丈夫になられます。
定價　卅錢　五拾錢　一圓　二圓　五圓
東京・室町三　共にビル
泰昌製藥株式會社

天然氷
値下斷行（卸賣）
蓬莱町倉渡壹貫匁ニ付
金參錢
鈴木氷庫
電話本局二〇三一番

全鮮藥店賣販
淋疾特效新藥ゴノGONO
二円・四円・十円・病醫院用二千円

日本一の優良・自轉車
名古屋近藤の強輪經済號自轉車

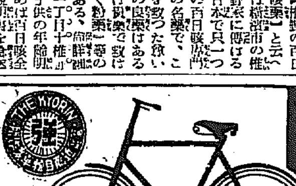

小賣値段　金三十八圓
大特價（品質絶對保險付）
卸値　一臺　金十八圓五十錢
各種自轉車及部分品（卸値段表）無代進呈
直に御申込みあれ
名古屋市東區東魚町一丁目
合名會社　近藤自轉車製作所
電話東九〇二一・二五七七番　振替名古屋二九三三七番

恐るべき 嬰兒の生命をも奪ふ 百日咳

「推野の百日咳藥」と云へば横濱市の推野家に傳はる日本で只一つの百日咳専門の名藥で、これ迄に幾多の難病者を救つた效い實例を持つこれ以上の良藥はあるまい、『私共の子供は此藥で救はれた』旨甘くて良く利く特藥一等の喜びの感謝狀が多數ある、詳細は横濱市中區西戸部町一丁目十推野五郎左衛門總本家へ子供の年齡を記の上ハガキで申込めば百日咳症状と親切な說明書を急送される筈である

陣内會頭の辭任を 朝鮮商議承認か
廿日常議員會を開催の結果 廿一日臨時總會附議に決定

朝鮮商工會議所では本日午前十時四十分より常議員會を開き陣内會頭辭表提出に關する善後措置に就て協議を進めてゐるが出席者は左の如し

水野巖（釜山副會頭）上田耕一郎（同理事）吉田由巳（大邱副會頭）大田善之助（同理事）村上直助（木浦會頭）油谷保三（同理事）杉野多市（元山會頭）古庄仁太郎（平壤副會頭）津森忠一（同理事）吉田秀次郎（仁川會頭）伊藤正慤（朝鮮商議理事）

先づ陣内會頭の辭任を承認すべきや否やに就て協議したが各議員よりそれ／＼意見開陳あり結局常議員會では來る二十一日朝鮮商工會議所臨時總會を開いて正式に會頭の辭任を承認することになつた

釜山香椎氏 出馬說 一方に吉田副會頭の代行說

朝鮮商議の總會は廿一日急遽開會に決したが今回は會頭として陣内氏の辭任を認めるのみだが續いて後任會頭問題を起すべき見解もありさる場合は前回大なる野心を包藏してゐた香椎源太郎氏が出馬するに非ざるかと見られ吉田副會頭の昇任說もある一面京城としては適當な人物が議員中になく議員外よりの選出は可能だが候補者たるべき加藤鮮銀總裁の如き不在のため京城はオミツトされるであらうと見られる一說には來年の總會まで吉田氏副會頭代行で進むとの見解もあり總會の成り行きは豫斷を許さぬ

後任會頭は 當分保留か
七會議所の申合せ

朝鮮商議會頭陣内氏の辭任は二十一日の臨時總會に於て正式に承認の可否を決定することになつたが二十一日の臨時總會で陣内會頭の辭任を承認しても後任會頭問題には觸れまいと言ふことに七會議所の態度決定を見た即ち京城商議會頭の決定を俟つて朝鮮商議會頭を專任しようといふことになつた譯である同二十一日の總會では會頭問題の外米穀統制問題に就ても協議することになつたので松井米倉社長の臨席を求め期成會の態度方針に就て聽取することになつた尙七會議所といふのは京城、仁川、釜山、元山、平壤、木浦、大邱の各會議所である

京商會頭の 選任を待つ
杉野元山會頭談

商議員會の開會中元山會頭杉野氏は

二十一日の總會は陣内氏の辭決を決定するのみであつて此の日は後任にはふれません尤も色々の說もあるが本日七會議所の申合せでは『京城に適當な會頭がきまり朝鮮商議會頭として恥しからぬ人物を選ばれるまで後任にふれない』といふ事にしましたから廿一日に陣内氏の會頭を辭任しても直ちに新會頭を選むといふやうな事はないと思ひます云々

と語つてゐる唯京城に適當の會頭が選まれぬといふ事になるとそこに問題を醸生する事になるので地方會議所は種々情報を長距離電話で報じてゐる

京城商議總會

京城商議では廿日午後臨時議員總會を開き朝鮮商議總會出席者を決する由

朝鮮無煙炭の 需要增進せん 鈴木支配人の積極方針で

朝鮮無煙炭會社は年額一萬數千噸の滯炭中同社大株主たる三井系と三菱系の無煙炭の消化は三菱の三に對し三井は一といふ少量であるが會社としては三菱系への供給炭を有利にし三井系を不利にすことといふやうな方針は絕對に避け新支配人たる鈴木氏は全然甲乙をつけず三井系の需要增進について相當依賴斡旋すると共に內地方面への無煙炭使用に努力を惜まぬやうであるから自然無煙炭會社採炭の賣行は相當增加するものと見られてゐる

義州鑛山總會

義州鑛山會社の臨時總會は二十日午前十一時より牧山常務議長となり開會、取締役として古澤潤太郎朴泳孝侯の兩氏を補選する

甲乙兩銀の 預金協定問題
各種別の協定は困難 結局利率の開き擴大か

預金利下は最早時期の問題となつたが、これを控へて鮮內銀行の預金協定問題が表面化するものと見られてゐる、然して乙銀では（地場銀行としては）乙種は乙種で、甲種は甲種で別個に預金協定を行ひたいといふ樣な意嚮を有して居り、且これが實現性に乏しいとすれば甲乙銀間でも利率を甲銀より引上げても果して預金を豫想通りに吸集出來るかどうかも疑問であり、銀行の信用問題も介在して結局最善の方法としては內地の甲乙銀行の利率の開き（普通一分）より鮮內銀行は特殊事情にあるから幾分擴大して甲乙の開きを擴大し、これを適當に按配するより外なしとされてゐる

鮮米擁護 期成會 愈よ廿日大會

鮮米擁護期成會の大會は二十日午後一時から社會館で開き宣言決議に東上委員等を決定するが出席者は二百名以上に達する模樣である

標準金利の 引下待望
日銀三次利上說と鮮內輿論

金禁止以來低金利政策と資金海外逃避防止策を二大骨組として着々過去六ヶ月餘に亙り準備せられてなインフレーション政策が着々と來たが、最近に至り政府當局は更にこの低金利政策助成のために鮮貯の大巾利下げを決定し東北によれば本月末頃日銀の第三次利下げが斷行される模樣であるが、最近の金融界の實勢も六月末の短資最盛期に於てさへ一圓二厘を超えてゐなく昨今は一錢見當をさへ唱へて居り、又日銀預金も昨今は漸增步調を辿つてゐる、尤も鮮內市中金利の如きは、未だ／＼その內地實勢に追隨してゐないが、鮮內財界でも銀行業者、事業家を問はず一般に標準金利の引下げ斷行を待望してゐる模樣である

爲替市場閑散

〔東京十九日發電〕十九日午前の爲替市場は強持合の狀態でレートは對米二十七弗八分の一乃至二十六分の三、對英一志六片二分の一乃至十六分の九賣に對し買手は對米二十七弗八分の五乃至十六分の十一を唱へたが商ひは相變らず少く市場は前日同樣極めて閑散であつた

產金買上先の 統制的指定問題
朝鮮では實現困難

日銀金地金買上げ方法變更の結果買上げ先を指定することとなり、過般鮮銀に對しても大藏省から指定銀行方の申請を提出すべき旨を通知して來たので、鮮銀當局では本月十五日付を以つて申請中であるからこゝ一兩日を出でずして許可指令のあることは勿論であるが若しこの取締趣旨を徹底するならば鮮銀自體としてもその買上げ先を指定する必要があるのではあるまいかとの疑問が生ずるのであるが鮮銀が買上げを實施しての四月一日以來の實蹟より見れば鮮內に於ては現實の產金業者で左程大規模的持込者としては皆無の狀態で殆んど大部分は砂金漁りの如き少量の恒常性なき持込者が一日七、八十口から百口も來るといふ樣な實狀なので、これが統制的指定は朝鮮のこの特殊な實情からして到底不可能と見られてゐる

鐵道局收入 漸く赤字克服
增收額四十九萬圓

赤字續きを嘆へられてゐる鐵道局收入は四、五月の收入補塡の結果旅客收入は四月以降累計七月十三日現在で四百八十八萬一千四百七十一圓で前年同期に比し十三萬三千餘圓の增收、貨物收入に於ては五百三十四萬二千四百六十七圓で前年に比し三十五萬六千餘圓の增收となり差引合計は四十八萬九千餘圓となつた、特に黑字の大きい貨物收入は滿洲粟の輸入增加と鐵道工事材料としてのセメント輸送增加で興南の硫安が需要期に入り前販不調で且つ急送を要するため鐵道輸送增加によるものが主なる原因である

料金値下げ問題で 試錬の京電（一）
民營原則と電氣—統制の實效如何

今秋の料金改訂期に京電は所謂劃期的の値下げを敢行するか……これは府民大衆にとつては單なる興味の問題ではなく實に日常の生活問題である机上論ではないあくまで民衆の現在の要求と願望がこの料金改訂を繞る前奏曲を描いて見る

センセイショナルなスローガンを掲げての公營か、私營かの電氣事業問題は府民四十萬の祝福を受く抱飛機構へ吸收したが、半島產業開發の大局的見地より設立された電氣統制會社に順應し、當局の推進、當局の態度に多大の認識をおいて京城を始め釜山、元山、清津等各都市の熾烈を極めた【公營】論も今は全くその跡を絕つた。かくて朝鮮電氣事業民營の原則は樹立されると共に、監督官廳の同事業に對する監督權力は極度に强化されて來た。

の強大なる權力保持が民衆を沈默せしめたがそれはどれだけ多くの【福祉】を民衆に及ぼし得るものか』……理論的の讚辭は勿論統制の結論を導き得るであらう、だが需要大衆には問題は一つだ、電燈がどれだけ安く供給され得るか否かに歸一する。權力統制の一つの試金石、それは消費者大衆に取つては、利權漁りが着目する對象の統制に對する制度でもなければまた群小地方電氣の統制でも勿論ない

【負擔】電燈料金値下げに對する需要者大衆そのものである。この意味から注目されてゐる當局は本年に入つての電氣料金引下げに對し積極的の態度を表明し公營電氣事業の料金値下の先驅けその尤ものは

なるものとされてゐるが問題の京城公營運動期の最も白熱化せる地期、而も【獨占】事業の壓迫に內容をもつ京城電氣の料金改訂は來る十月一日に切迫して來た。これに對する態度は如何？江陵水電に對する野心の片鱗を見せてゐるもの、認可期限を更に延期してポンと投出した百萬圓の餌さ、この手腕、この肚に對し、當局が値下問題に對しどう臨むかは興味をそゝる點である

その【京電】では早くも金剛山電氣鐵道の供給電力料金引下交涉をきつかけに値下げ計畫を調査中であるが、大體その骨子をつかむのは

、金電との送電料金引下げ二、配電一分減三、經營節約の三途からまづ最大限度三十七、八萬圓を引き出す目論見その料金値下げの目標は第一限目を附帶料金（器具損料を含む）におき、一般料金引下を從とする形勢だが、上に全日本切つての電氣權威者今井田總監を推し、定評ある名課長今井氏の控ふる當局だ、而も當局には公營企業たる電氣事業の現當事者配電に對し制限の【意圖】あるかに聞く。こうした點より見て大衆の期待は職されて、期待するに足る値下げがもたらされやう。まづ當局の態度を一瞥して後値下げ計劃の意嚮にうつる

東京公債市況

〔東京十九日發電〕東京國債市場正午氣配▲甲號五分利九〇、九〇▲第三回五分利九〇、九五▲四分利七九、八五▲廿二年もの九〇、九〇▲佛貨四分利六一、〇〇

◇京城手形交換高（十九日）
枚數 三、六三三枚
金額 二、二四八、六〇六、一二一圓

鮮銀帳尻（十八日）

發行高	[illegible]	[illegible]
正貨準備	[illegible]	[illegible]
發行保力	[illegible]	[illegible]

鮮銀對外爲替建値（十九日）

倫敦	一志六片二分一
紐育	二十七弗八分三
上海	九十三兩丁

日銀帳尻（十八日）

發行高	[illegible]	[illegible]
正貨準備	[illegible]	[illegible]
預金高	[illegible]	[illegible]
貸出高	[illegible]	[illegible]

東京コール（十八日）

翌日拂	一錢より	一錢一厘
無條件	一錢五毛より	一錢一厘
普通	一錢五毛より	一錢一厘

株式 脅威一巡の形で 穩健な戻り足 仕手は警戒的態度

前場 脆くも崩れ足立ち東新は百三十四圓の新值をつけ全く弱力退失の形の折柄、朝來は外電の和小康氣味、日銀第三次利下げ說等も流布され來つて東新百三十六圓二の不勢寄付から六圓五、六圓八と步一步小締り七圓ドタもつけ後小揉み合ひ後七圓丁と大引し、拓新は寄引同値の五圓五、朝新は七圓九の安值、大新は五十七圓六の引等の小口圓內で、主力株は穩健な戻り足にあつた

後場 前場脅威も漸く一巡の風向でヂリ／＼と引締め氣先、後場は尙々地方買ひも注れ氣配強調に東新百三十七圓八、拓新五圓七、朝新十八圓丁と寄付いたが其の値は依然買締警されこの邊中心の浮動と見られた

株界片語

◇戻りらしい戻りも見ず深押しも大九廿圓押しの新東！どうやら本格的の反動商勢だが◇買つては崩れ、飛付いては下げの點だ、硬派の警戒も相當慎重！この調子でさへ行けば世界狀態がどうあらうと相當の戾り點值は出る筈◇然し、硬派の頭には猛烈に大局觀の夢想が燃えてゐる、こいつが曲者、つい色氣を出して手を掛げさせる、それが買方を失敗に導く最大因◇目先反動高は出やう、たが其處で一般が買ひつけはまた下のものだらう、賣るとなればおもむろに買場を求むべきだ……

當面仕手本位 押し反動か

脆くも崩れ足立ちもうもうで喰ひ下つてゐた買方もいよ／＼駄目だとの氣分に襲れ敎濟策待望に併せず、インフレイション期待薄、外交危惧、世相不安等々の嫌氣に遂に百五十二圓から戻りらしい戻りも見せず一路崩悲的の下げ足を辿つて新東百三十四圓台へ崩れた相場も朝來はやうやう大底完了の風情らしく七圓を素直な反撥足を見せて六圓台かところであらう、だが現在見越される材料の脅威漸く一過と見られる方の材料と同樣で將來に於ける好材料は殆ど年初に於ける越的惡材料である、それだけ惡材不安は全然一掃されたとの結果は望み得ない、だが上半期に於て材料に惡まれて多くの打切りをした買方との同一經路を歐洲が辿る事となるのではなからうか、頃來の不勢でマバラは軟派に殆んど賣り場を提灯を寄せて居り、買方の陣容內り慢心の聲は漸次賣り方の陣容內に兆してゐる。かゝる場合よりすれば材料に脅つて相場賣けとの皮肉が今に買方を見舞ふのではなからうか。尙目先のところ弗々市場人氣に喘されて來た日銀利下げとか低金利も手掛りになり十八押しに對し少々の戻りはあらう、戾つた點こそ注目すべき分岐點で共感で一般が買へばまたもや下押し、賣れば上向きとなるのではなからうか、强弱共に大材料を揮する場面だけに當面はとにかく仕手本位の小競合が續くとされてゐる

株式現物專門 京城明治町二丁目 大原現物店 電話本局四七七〇

妙味ある糖株（上）

大原株式現物店調査

世界的主要地の砂糖相場を見るに本年の新安値倫敦三志一%馬五一仙爪哇五盾七〇より其後倫敦にて三志玖馬にて五〇仙爪哇にて三

今日の市場

◁—前日最終と大引比—▷

	銘柄	大引	比
株式	東新	百三十七圓丁	一〇高
	大新	五十七圓二	六高
	鐘新	十八圓丁	—
期米	東京	二十三圓二四	二七安
	大阪	二十三圓六六	七安
	仁川	二十四圓七八	一安
商況	綿糸	百三十五圓五	六高
	生糸	五百十二圓	—
	砂糖	十一圓七四	三四安

七月十九日

株式（十九日）

朝取短期

銘柄	寄付	大引	高値	安値
朝取前	[illegible]	[illegible]	[illegible]	[illegible]
朝取後	[illegible]	[illegible]	[illegible]	[illegible]
同新前	[illegible]	[illegible]	[illegible]	[illegible]
同新後	[illegible]	[illegible]	[illegible]	[illegible]
拓新前	[illegible]	[illegible]	[illegible]	[illegible]
拓新後	[illegible]	[illegible]	[illegible]	[illegible]
鐘新前	[illegible]	[illegible]	[illegible]	[illegible]
鐘新後	[illegible]	[illegible]	[illegible]	[illegible]
大新前	[illegible]	[illegible]	[illegible]	[illegible]
大新後	[illegible]	[illegible]	[illegible]	[illegible]
東新前	[illegible]	[illegible]	[illegible]	[illegible]
東新後	[illegible]	[illegible]	[illegible]	[illegible]
安取前	[illegible]	[illegible]	[illegible]	[illegible]
安取後	[illegible]	[illegible]	[illegible]	[illegible]

累定と日步

銘柄	累定	日步	代引
朝取	[illegible]	[illegible]	[illegible]
同新	[illegible]	[illegible]	[illegible]
大新	[illegible]	[illegible]	[illegible]
安取	[illegible]	[illegible]	[illegible]
鐘新	[illegible]	[illegible]	[illegible]
東新	[illegible]	[illegible]	[illegible]
拓新	[illegible]	[illegible]	[illegible]

短期建玉表

銘柄	賣方	買方	建玉數
朝取	[illegible]	[illegible]	[illegible]
同新	[illegible]	[illegible]	[illegible]
大新	[illegible]	[illegible]	[illegible]
鐘新	[illegible]	[illegible]	[illegible]
拓新	[illegible]	[illegible]	[illegible]
東新	[illegible]	[illegible]	[illegible]
安取	[illegible]	[illegible]	[illegible]

	短期	長期	當日
出來高	[illegible]	[illegible]	[illegible]
累計	[illegible]	[illegible]	[illegible]

大株短期

銘柄	寄付	大引	高値	安値
大新前	[illegible]	[illegible]	[illegible]	[illegible]
大新後	[illegible]	[illegible]	[illegible]	[illegible]
鐘新前	[illegible]	[illegible]	[illegible]	[illegible]
鐘新後	[illegible]	[illegible]	[illegible]	[illegible]
日產前	[illegible]	[illegible]	[illegible]	[illegible]
日產後	[illegible]	[illegible]	[illegible]	[illegible]
東新前	[illegible]	[illegible]	[illegible]	[illegible]
東新後	[illegible]	[illegible]	[illegible]	[illegible]
日棉前	[illegible]	[illegible]	[illegible]	[illegible]
日棉後	[illegible]	[illegible]	[illegible]	[illegible]

大株長期

銘柄	前寄	前引	後寄	後引
大株	[illegible]	[illegible]	[illegible]	[illegible]
同新	[illegible]	[illegible]	[illegible]	[illegible]
日產	[illegible]	[illegible]	[illegible]	[illegible]
同新	[illegible]	[illegible]	[illegible]	[illegible]
郵船	[illegible]	[illegible]	[illegible]	[illegible]
同新	[illegible]	[illegible]	[illegible]	[illegible]
鐘紡	[illegible]	[illegible]	[illegible]	[illegible]
同新	[illegible]	[illegible]	[illegible]	[illegible]
日糖	[illegible]	[illegible]	[illegible]	[illegible]
東株	[illegible]	[illegible]	[illegible]	[illegible]
同新	[illegible]	[illegible]	[illegible]	[illegible]
東新	本日より 廢止			
同新	[illegible]	[illegible]	[illegible]	[illegible]

東株短期市場

銘柄	寄付	大引	高値	安値
東新前	[illegible]	[illegible]	[illegible]	[illegible]
東新後	[illegible]	[illegible]	[illegible]	[illegible]

東京現株

銘柄	値
東株	[illegible]
同新	[illegible]
鮮銀	[illegible]
同新	[illegible]
鮮銀	[illegible]
同新	[illegible]
京取	[illegible]
鐘紡	[illegible]
同新	[illegible]
東拓	[illegible]
同新	[illegible]
富士紡	[illegible]
日石	[illegible]
滿毛	[illegible]

期米（十九日）

◎朝取仁川

限月	當限	中限	先限
前場（一）～（十）	[illegible]	[illegible]	[illegible]
後場（一）～（七）	[illegible]	[illegible]	[illegible]
根入値段	[illegible]	[illegible]	[illegible]
取組高（石）	[illegible]	[illegible]	[illegible]
出來高	[illegible]	累計 [illegible]	[illegible]

東京期米

	前場	後場
寄	[illegible]	[illegible]
止め	[illegible]	[illegible]
中	[illegible]	[illegible]
止め	[illegible]	[illegible]
（一）～（八）	[illegible]	[illegible]

大阪期米

限月	當限	中限	先限
前場（一）～（十）	[illegible]	[illegible]	[illegible]
後場（一）～（六）	[illegible]	[illegible]	[illegible]

大阪期米喰合

	賣方	買方	取組高
當限	[illegible]	[illegible]	[illegible]
中限	[illegible]	[illegible]	[illegible]
先限	[illegible]	[illegible]	[illegible]

引跡氣配 廿三圓六十七錢

	寄付	前場	後場
◇兵庫 先限	[illegible]	[illegible]	[illegible]
◇下關 先限	[illegible]	[illegible]	[illegible]
◇名古屋 先限	[illegible]	[illegible]	[illegible]

大阪市中捨相 七、八月渡

ストリクト・ミドリング	[illegible]
同	[illegible]
ブローチ	[illegible]
ベンガール	[illegible]

鮮內各取

	前寄	前止	後寄	後止
◇釜山 七末	[illegible]	[illegible]	[illegible]	[illegible]
八中	[illegible]	[illegible]	[illegible]	[illegible]
八末	[illegible]	[illegible]	[illegible]	[illegible]
九中	[illegible]	[illegible]	[illegible]	[illegible]
九末	[illegible]	[illegible]	[illegible]	[illegible]
十中	[illegible]	[illegible]	[illegible]	[illegible]
◇大邱 七末	[illegible]	[illegible]	[illegible]	[illegible]
八中	[illegible]	[illegible]	[illegible]	[illegible]
八末	[illegible]	[illegible]	[illegible]	[illegible]
九中	[illegible]	[illegible]	[illegible]	[illegible]
九末	[illegible]	[illegible]	[illegible]	[illegible]
十中	[illegible]	[illegible]	[illegible]	[illegible]
◇群山 七末	[illegible]	[illegible]	[illegible]	[illegible]
八中	[illegible]	[illegible]	[illegible]	[illegible]
八末	[illegible]	[illegible]	[illegible]	[illegible]
九中	[illegible]	[illegible]	[illegible]	[illegible]
九末	[illegible]	[illegible]	[illegible]	[illegible]
十中	[illegible]	[illegible]	[illegible]	[illegible]
◇木浦 七末	[illegible]	[illegible]	[illegible]	[illegible]
八中	[illegible]	[illegible]	[illegible]	[illegible]
八末	[illegible]	[illegible]	[illegible]	[illegible]
九中	[illegible]	[illegible]	[illegible]	[illegible]
九末	[illegible]	[illegible]	[illegible]	[illegible]
十中	[illegible]	[illegible]	[illegible]	[illegible]
◇鎭南浦 七末	[illegible]	[illegible]	[illegible]	[illegible]
八中	[illegible]	[illegible]	[illegible]	[illegible]
八末	[illegible]	[illegible]	[illegible]	[illegible]
九中	[illegible]	[illegible]	[illegible]	[illegible]
九末	[illegible]	[illegible]	[illegible]	[illegible]
十中	[illegible]	[illegible]	[illegible]	[illegible]
◇京城 七末	[illegible]	[illegible]	[illegible]	[illegible]
八中	[illegible]	[illegible]	[illegible]	[illegible]
八末	[illegible]	[illegible]	[illegible]	[illegible]
九中	[illegible]	[illegible]	[illegible]	[illegible]

市況（十九日）

	寄付	同引	後場寄	同引
◇大阪綿絲 前場 七月限	[illegible]	[illegible]	[illegible]	[illegible]
八月限	[illegible]	[illegible]	[illegible]	[illegible]
九月限	[illegible]	[illegible]	[illegible]	[illegible]
十月限	[illegible]	[illegible]	[illegible]	[illegible]
十一月限	[illegible]	[illegible]	[illegible]	[illegible]
十二月限	[illegible]	[illegible]	[illegible]	[illegible]
一月限	[illegible]	[illegible]	[illegible]	[illegible]

		寄付	止め
◇大阪棉花 前場	當限	[illegible]	[illegible]
	先限	[illegible]	[illegible]
後場	當限	[illegible]	[illegible]
	先限	[illegible]	[illegible]
◇橫濱生絲 前場	當限	[illegible]	[illegible]
	先限	[illegible]	[illegible]
後場	當限	[illegible]	[illegible]
	先限	[illegible]	[illegible]
◎現物坂俗等		五二五圓	
◇大阪砂糖 前場	當限	[illegible]	[illegible]
	先限	[illegible]	[illegible]
後場	當限	[illegible]	[illegible]
	先限	[illegible]	[illegible]
◇銀 當限		[illegible]	[illegible]
先限		[illegible]	[illegible]
現物		一〇九七圓	

海外經濟電報

倫敦銀塊	一七片丁渡
米國銀塊	二十七錢安
印度棉	六十一錢
スタンダード油	[illegible]
チャーター銀	休會
ナショナル	四弗丁渡
アナコンダ株	二七弗八分ノ七
日米棉	[illegible]
英米棉	[illegible]
紐育銀塊	二七仙丁渡

期米 人氣賣過ぎ模樣に 地合除々硬化 底入完了見越擡頭

配當落ち 短期取引・東新

前場 今朝は天候回復と阪地の下放れを受けて京城方面の賣物が丸福丸ウ等から好く注がれ當出來ざるも中二十圓五十錢先二十圓十八錢と前日の止値より十一錢安に寄付き共鳥更に阪地の小弛みを入れ六十六錢から五錢と屆古乗せしも人氣の賣過ぎ模樣に突外手堅く阪市が小戻しするや忽ち七十一錢から九錢と跳返し此邊戾り待ちの賣物に一寸仲惱み商狀を呈したが引際け阪地の出直り商狀に一層買物を呼び八十錢から九十四錢と更に吹き上げ八十九錢と目先底入れ商狀に前場を終つた

後場 前場寄付不勢乍らも徐々賣氣崩し引締め足の氣先、內地の盛りなきに一圓宮中不申先二十圓九十錢と小締つて寄付き、二回も續いて九十二錢もつけたが三回には八十五錢もつけこの邊の小高に往來を重ねた

米界展望

◇目先の材料から云ふと此邊賣ひから出る手掛りは頗にしたくともないが、相場の地合はアベコベに何所となく強張り勝ちも一寸ると買方有利に入りそうな點もある◇然も未だ高いと云ふて安値から三四十錢方の直りに過ぎぬので賣方が筋を惡くする程の事もないが然し當市場を始め各地共人氣が賣過ぎふて居る事から推すと此邊けもう

漸次引締るか

當面の相場に對し弱氣側では未だ下值を豫想しつゝも天炎と云ふ難物があるので共の上追擊することは不安を抱き寄ろ一と戾りした所を賣直したいと云ふ意嚮の方が多く又一方強氣側では既に軟材料は悉く云ひ盡されたとは云へ共の上土用天候の照込みが充分なれば所謂

手掛り材料薄

今後の米界は本年の作柄成績如何によつて趨勢をなすので先頃氣が好いからと云ふと未だ樂觀的に買込むことは尙早であるが何分諸物價から見て米價け割高の嫌があること米自體が意外の豐富で將米不足する惡念のなくなつた事等はこれを大勢的に見て上げ餘地のある相場とは見做し難く殊に天候の經過は內地照込み充分で既に豐作を傳へられて居り又朝鮮は打ち續く降雨に期氣申分なしと云ふ狀態で此邊荷度直る手掛りがないわけで此邊は未た當分保合商狀に推移するものでないかと見る向も多い

◇何にしても相場は仕手關係が一番大切で爰許りは買方も近かり油斷の出來ない所と云ふてよい殊に東京大阪に於ける買方主力馬越館取一派が依然押目買ひの態度を取り賣方側の隙を狙ふて居る事などは人氣の再び盛ひにより乘ずるのには持つて來いの機會である◇相場も皮肉を發揮してもいい時期と云ふてよい

新舊株七月廿日▲長期取引、東拓新舊株七月廿一日、朝新株七月廿日、受渡を繰上げ同日より賣買中止のこと

取組高

十九日前場までに於ける當地短期主要株取組中百枚以上の建玉內容左の如し

朝新 賣方白井一二〇黃二〇〇京證一六〇松山三三〇古野三六〇立山二〇〇▲買方京證一〇二〇松山一八〇古野二〇〇立山三三〇

拓新 賣方德泰三一〇松山五三〇古野六三〇立山二五〇▲買方德泰一一〇京證七四〇成濟二四〇松山四六〇立山六九〇

安取 買方松山一二〇

殖新 買方德泰一一〇

大新 賣方京證一三〇▲買方松山一二〇

東新 賣方大林一〇〇白井五一〇黃一七〇德泰七一〇成濟一〇〇松山四五〇田中一〇〇立山一五〇▲買方大林一一〇白井五三〇黃二八〇京證二〇〇成濟一九〇古野三〇〇立山七二〇

田發めても一と當り地方筋の賣物が消到する蹟があるので積極的の買出みは警戒させる立場となつて居る從つて相場は未だどちらにも大動きはあるまいと見らるが然し人氣が後場に買ひ難ふて來る傾向のある事や東京大阪に於ける買方主力の態度が從來と何等變りなく依然押目買ひを敢行し買方側の玉は强氣側一手に向けれて居る事等から想像すると今後は月末へ入るに從ひ漸次引締るものでないかと玄人筋では昨今限界である

人氣も一變す なほ安値か

目先事情から云へば急に立直るべき材料とては見つからないも軟材料と云ふ軟材料け既に悉く相場の上に一巡織込んで居る事と常市場を始め各地とも中先の賣物が密しく縮少し之れを正米の採算から見ると先限は下鞘になつたも同然であるる事はそれ丈け買氣の凋落せし反映であつて從來とは人氣關係も大に一變して來たものと見るのである、して見るとこれ迄で買方の一番障害物とされて居た人氣の買勢ひは完全に除去されたと同時に强氣が仕事をする上にも仕易くなつたわけであるから動もすると今後は買方の乘ずる所となり一と騷動を形作るやも知れないと觀測されるに至つてゐる

相場は月先軟材料の出盡して下げ盡り商狀を見るに至つたがそれかと云ふて直る手掛りは一つもなく只天災期として弱氣に積極的賣出動を許さないと云ふ位な事に過ぎない從つて此邊不賣的に立直る事は不可能と見るの外ないのみか米自體から云ふと全然直り目のない相場であり又現下の作柄成績から見るも頭上の好順と共に發育の具合も至極良好で土用天候さへ旨く照り込むと豐作氣分が濃厚となる事は疑ひなき狀態であるから結局未だ下の物と見る向が多い有樣である

京城延べ 仲惱み後 戻り步調

前場 好値に氣配不勢乍らも下げ渋り氣味を節々に見せた折柄朝米は又もや阪地安を眺め仁川に追隨して一回八中二十圓二四、八末二十圓三九、九中二十圓四八とつけ不勢を重ねたが、アト更に四十四錢も十安に始り、三回には各地の出直り足と株式の氣配に五十五錢もつけ更に五回には五十九錢、六回六十三錢と彈性な戻り足を見せ、六回九中二十圓六十一と前場をとめた

寄引値 一回八中二〇二四…二〇四八…八末二〇三九、九中〇二四八…四四▲二回八末二〇三七、九中二〇四四▲三回八末二〇三八、二三九、九中二〇四三…五五▲四回八末二〇四〇、九中二〇五三…五四▲五回八末二〇五〇、九中二〇五六…五九▲六回八末二〇六〇、九中二〇六…六一

寄定 七中二〇四〇、七末二〇四〇、八中二〇六〇、八末二〇六〇

出來高 一一、五〇〇石

後場 前場安寄後地の反動氣勢と株高に戻り足の折柄、後場は一回九中二十圓六十三錢と小脈に始り二回には六十四錢もつけこの邊揉り合ひをつゞけた

正米

京城 一等精白米十六圓鮮白米二十圓二十錢九キ合格玄米三等二十圓四等十九圓七十錢に拐玄米十九圓四十錢下十八圓五十錢粗十五錢九中五錢七下五錢五

大豆 細山一一、〇〇長湍一〇、五〇漣川一〇、五〇鐵原一〇五〇

仁川 丸キ丸チ石拔三等二十圓四等十九圓八十錢角チ三等二十圓二十錢四等二十圓多摩錦三等二十圓四十錢一等白米丸仁印八圓五十三錢で何れも內地不引合なるか荷主の賣惜みに手控き商狀である

大豆 細山丸忠三等十一圓長湍汶山十圓六十錢金汗南川十圓十錢禮州天安九圓四十錢から五十錢と何れも頭重き商內振りである

大邱 入荷は四百叺あり市中は植付け期を控へて需要拂底人氣に喰入つて活氣無く賣物多く入中無く市中は一般に植付けに對する不安一掃、鮮米統制問題の成行懸念等に整理的氣分加はりて買物多く買方氣迷ひ狀態とて必要の外買はず各地期米高も利かず前值の與南穀良三等廿圓廿錢等外十九圓六十錢無敎廿四卅錢等外十九圓五十錢見と仲惱み五百六十一叺の取引があつた

釜山 奧地況勘米は殆んど賣盡されて格物ガスレ高見越に新規十四圓二十錢神力三等十九圓八十錢丁度見當を唱へた

木浦 期米の商狀が引續き逆へないので一般に買氣への掛合で場面は閑散乍ら產地は安値には奢應ぜず昨日よりの下值保しき相場は本朝は氣配不變角セ三等廿四圓ト四等九四七十錢である

群山 各地期米の離りを入れたが目前天災も無い模樣で一般に期氣ホメに市中は內地よりの入注捗々からざる爲め活氣無く手持筋も戻りの賣氣に伸びず丸セ三等二十四圓ト夕四等十九圓七十錢見當を唄へた

呪血圖繪 (30)

川畑直悅作 北富三郎畫

惡鬼の姿（一）

その刻、老女の蘇江は、息せききつて、梗谷の神見峠を登つてゐた。

—また七つ下りくらゐだから日暮迄にはかなりある筈——と、さう思ひながらも、蒼蒼たる松の樹立に陽光を遮られた、じめ／＼とした峠道は、夕闇のやうに薄暗いせゐでか、氣も焦れば足もせかれる。

彼女は今朝未明に諏訪の立場を出てから、こゝまでに、殆んど一足も休めてゐなかつた。直江津から春日山まではまだしもだつたが、春日山から、謙の上杉邊までは何すむ樹蔭もない野道の二里を、むし／＼とした土用近くの陽に照らしぬかれて、驅けるやうに步き通して來た後で、更に登り二里のこの峠道といふのだから、達者といつても、もう六十に近い彼女には、今にも目が眩みさうな苦しさだつた。

それでゐて、彼女け依然一足も休まうとはしなかつた。

—一時も早く歸つて、澤路さまに、兄樣の力强い報らしい言葉を傳へたい。そして、あの出陣目な八郎に得々としてゐる文吾の鼻を明かしてやりたい。——といふ此の一途の張りつめた心持が、束の間も足を休ませることが出來なかつたのだつた。

思はぬことで、思はぬ家に足を止めてから、もう一月、兄を訪ねても行末の頼りにはならぬ。父も此の世にはをるまい。といふ、網てが總網的な文吾の豫言を聞いた時の落胆、頭痛がすると、さう一言云つたきり立たうとしなかつた、澤路の樣子に、彼女は無理もないと思つた。實際、彼女にしても文吾の豫言を聞いた刹那は、一種の力が、ぶつりときれて、總身の力が一ぺんに拔け落ちてしまつたやうな氣がした。が併し、それけ刹那だけで、彼女は矢張り——易などは決して、あてになるものではない——といふ、先入主を打消すことが出來なかつた。無論、それは襲ひかゝつてくる不安を打消さうがために强ひて、信じまいとしたせゐでもあらうが、とにかく、一日二日とたつうちに、彼女は次郎に、もとの氣强さを取戾してきた。だが眼野の澤路の方け、彼女が如何に勵まし、如何に催促をつくしても、たゞその場限りの曖昧な口約束をするだけで一向出立しようとしなかつた。

——一體どうしたのだらう。たとへ文吾の遺言通りであるにしても、かうした綠も由緒もない所にいつまでも足を止めておかれぬことけ分りきつてゐる筈だのに、それを不思議と腰をおちつけて居るのは——と、彼女は初めのうちは澤路の心持を不思議に思つてゐたが、その不思議といふ感じの底から、むくりと、ある幻の影が浮んだ。

彼女は、澤路が自分と話る時の陰鬱さとひきかへて、文吾と話つてゐる時には、北峠け急に明く冴えてゐることや、更にまた、性來かなり無頓着な、そして能聞な澤路が、文吾の前では、殆んど別人のやうに沈默して露かんでゐる態度などは何を意味するか、さうしたことには頓着のない彼女にも朧ろに分つてきた。

—もしかすると、澤路さまの心には、あの影がさしたのではあるまいか、あれに魅せられたのではあるまいか——と。

そして、それが、いよ／＼事實であると知つた時、彼女け全く嘶な不安が憂然として足許に襲ひかゝつてきたやうに感じた。

彼女にも一人の兄があつた。その兄が、人妻と戀におちて身を過り、三十年米行方知れぬまゝにある。彼女はその醜い姿を目前に見てきた彼女には戀といふものけ、淺猿しい忌けしい、醜悪物としか眼に映つてゐなかつた。

彼の批評

『僕、新作の畫をどこぞ然るべき所へ寄んで寄附したいのだが、ね君、適當な所知らないかね』

『さうさな、さしづめ倉庫でも寄るんだね』

髭

馬方を叱つた掲句、逐電「——大體お前等が氣に喰はん、何んの必要あつて生やしとるんか」

「へえ、旦那の髯の方から先へ伺ひたいもんで——」

婦人倶樂部 八月號

別冊附錄

日常の應待・諸禮式の挨拶

婦人の言葉づかひ模範集

附 新語流行語辭典

日本に初めて出來た言葉遣ひの大附錄

（第二附錄）新考案流行型サロンエプロン實物大型紙

型紙は全部で十二種！之を御覽になれば、自由自在初めての方でも樂々拵へられます

▲夏休みの子供の模範的日課畫報（可愛いお子様方將來の爲、一目で分る模範的日課！御一讀下さいませ）

真剣な生活を語る座談會

東京 大阪 有名產婆さんの安產經驗談（若い時代の打明話、實は面い體驗、子供の躾け方、使用人の使方、悲しな使用人の話等々…出席者の方々が打明けられた貴い體驗談！ぜひ誰方も御覽下さい。）（産婆で安產させた經驗、かまぼこ板で安產させた經驗等々を詳しく敎へられた安產法の秘傳です。）

▲必死の決意を語るオリンピック四士將の別辭（涙ぐましい感情！ぜひ御一讀下さい）

▲婦人倶樂部主催滿洲國婦人使節歡迎の夕（全日本女性必讀！朗な歡迎の名記事）

▲私の眼にはいかふう婦人が本當の美人（十六名士が提案した興味ある美人觀）

▲美人で評判の人のお風呂美容法（お風呂の中で出來る簡單な美容法）

女ばかりの納涼百態漫畫（田中比左良、前川千帆、細木原青起、河目悌二、河盛久夫、吉郎二郎、小寺鳩甫等の人氣の先生方が筆を揮はれた漫畫傑作）

夏の盛花投入れ獨習畫報

▲しんから色を白くした私の經驗

▲手拭と風呂敷で拵へた夏向き子供もの四種

▲簡單な胡瓜、へちま、西瓜化粧水の作り方 肌を白くする過酸化水素化粧水の拵へ方

▲主人の好むお茶漬のおかず……七名流夫人

▲本場明石一千反贈呈大懸賞當選者發表

▲未婚の男女の交際心得二十ヶ條……代々木初子

本號より新連載の大探偵小說

街の毒草 大下宇陀兒

一本の萬年筆が怪事件の發端 作者が數年來練りに練った素晴しい題材をものにした大傑作。非常に面白いと大評判。

▲戀愛小說 良人ある人々……菊池寛

（時代小說）不知火物語…愛宕龍之助

（探偵小說）いざよひ砧…子母澤寛

（時代小說）靈の使者…鳳齋寺雄

（通俗小說）僕の結婚…濱川哲朗

（父性愛小說）父と子…池田宣政

（戀愛小說）不滅の像…加藤武雄

▲簡單にできる日焼け止めクリームの拵へ方…長澤邦治

▲婦人用少女用海邊コートとケープの作り方

▲お子さんの爲の母親醫學…醫學博士竹內薰兵

令孃向 奥樣向

各種家庭簡單服の作り方

▲野間會生る……本誌記者

手輕にできる美味しい

大阪一流料理店の季節料理

▲安價で榮養の多い家庭料理十五種（富田せつ）

▲必ず好きになれるトマトの頂き方

寶石入帶止め一千箇贈呈の大懸賞

定價 五十錢（送料六錢） 東京本郷 大日本雄辯會講談社

風景の驚異

全日本風景の科學的解剖

無慮三百の風景寫眞を中心とした獨特の編輯

科學畫報叢書第十一篇

海に山に大自然の懐に入りて深遠幽玄、雄大壯麗なる造化の微妙を味ふべきシーズンは來た。山を好む人は山に行け。海を愛する人は海に行け。本書は世界の風景國たる全日本風景の代表的のもの無慮四十餘を選び、野趣獨特の鮮明無比な寫眞を中心とし、學界各方面の權威者が科學的立場より其美の依つて來る處を解剖闡明したもので、山岳、溪谷、河川、海岸、湖沼、平原等苟も代表的風景と稱せらるゝものは悉く之を網羅した。風景の科學的觀察の入門書として敢へて滿天下に推奬する。

風景概論 林學博士 田村剛
山岳風景 理學博士 渡邊萬次郎
河流と飛瀑 理學博士 渡邊萬次郎
湖沼風景 子爵 田中阿歌麿
海岸風景 理學士 綿貫勇彥
森林風景 林學博士 田村剛
風景と造營物 理學博士 渡邊萬次郎
大雪山と狩勝峠 理學士 渡邊光
洞爺湖と登別 理學博士 渡邊萬次郎
大沼と駒ケ岳 理學博士 渡邊萬次郎
十和田湖と奥入瀨 秋田鑛山專門學校教授 大橋良一
男鹿半島 秋田鑛山專門學校教授 大橋良一
松島と金華山 理學博士 渡邊萬次郎
磐梯山と猪苗代湖 子爵 田中阿歌麿
奥日光と尾瀨 山岳會理事 木暮理太郎
奥上州の山川 山岳會理事 木暮理太郎
奥秩父と奥多摩 理學士 篠本治義
富士と箱根 理學博士 德田貞一
伊豆の大島 理學士 武見芳二
妙高山附近 理學士 武見芳二
越前の東尋坊 理學士 望月勝海
白馬山塊 理學博士 武田久吉
黒部峽谷 山岳會幹事 冠松次郎
立山連峰 山岳會幹事 冠松次郎
上高地 理學士 瀧澤正夫
比叡と比良 浪速高校教授 廣瀨淨慧
琵琶湖と瀨田川 子爵 田中阿歌麿
瀞と勝浦 理學士 君塚康次郎
天の橋立 理學士 上治寅次郎
中國の山と谷 理學博士 脇水鐵五郎
島根半島と大山 理學博士 脇水鐵五郎
瀨戸內海 理學士 綿貫勇彥
屋島と寒霞溪 理學士 三野與吉
歩危と面河溪 松山高校教授 北川淳一郎
室戸岬と足摺崎 理學士 渡邊光
雲仙 長崎高商教授 伏見義夫
大阿蘇 理學士 武見芳二
霧島山 宮崎高農教授 宮還文吾
新高山 台北高等教授 富田芳郎
タロコ峽 林學博士 田村剛
金剛山 林學博士 田村剛

▼四六倍大版二百八十頁全アート紙刷 定價一圓五十錢 送料內地二十一錢 海外四十一錢

重版又重版

山岳の驚異 最近に於ける山岳科學の全收穫を網羅したもので寫眞三百餘興味津々 定價一圓五十錢 送料廿一錢

海の驚異 海に關する一切の秘密と最新知識を網羅したもので、銷夏唯一の讀物！ 定價一圓五十錢 送料廿一錢

日本アルプス 諸大家執筆 定價金三圓 送料廿一錢

登山とキャンプ地案內 昭和七年版 定價一圓廿錢 送料七十錢

世界風景大觀 渡邊博士著 定價金三圓 送料廿一錢

發行所 東京市神田錦町一ノ一九 振替東京四三二四〇番 新光社

鍾馗印 カンプラ油

夏の大掃除には 不潔の場所へ撒布して傳染病の媒介をなす害虫を絕滅せられよ

世界一の虫よけと濕氣拂ひ

藤澤樟腦

（新案撒布器附）

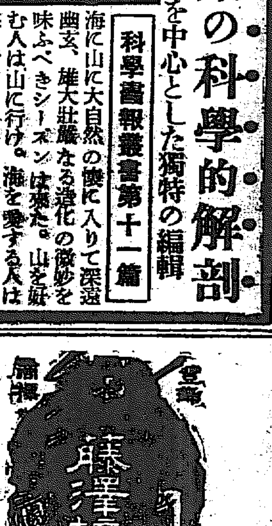

大形・中形・小形・寶石形

梅雨明けの虫干しには

とりわけ濕氣を拂ふ力の強い評判の虫除け王、藤澤樟腦の御使用が肝腎なお手入法です

衣服及調度品の手入法（申込次第無代進呈）

株式會社 藤澤友吉商店 大阪道修町 支店・東京・京城

OF—10

滿洲國承認問題で 聯盟愈よ手を燒く
小國の依然たる認識不足 聯盟の將來悲觀さる

【ロンドン十八日發電】ローザンヌ會議の一段落とゝもに、全歐洲の視聽は、今や再び極東の危險地區に注がれ、九月の聯盟理事會と總會における日支紛爭の成行き如何に關し、早くも各方面に觀測行はれ一部では日本が滿洲承認の擧に出で、聯盟が强硬策に出ぬやうなことあらば、聯盟の將來推して知るべしとなし、十九ケ國委員、殊に小國代表間には架空の理論と、認識不足に捉はれ、あくまで日本の滿洲國承認阻止の擧に出でんとしてゐるが、大國はいづれも自國の利害第一主義で、いよいよの場合妥協の用意あるは勿論である、リットン卿以下調査委員の報告は、滿洲事變一周年の九月十九日の總會には、充分間に合ふと見られるが、日本が如何なる犧牲を拂ふも、滿洲と支那本部の分離を實現しようとの決心を抱いてゐることは、もはや何人も疑はぬところである

定例閣議

【東京電話】十九日の定例閣議は午前十時より首相官邸に開會、齋藤首相以下各閣僚(山本內相缺)出席、まづ永井拓相より臨時議會で問題となつた窮民の救濟問題に關する調査の必要ある旨提議し、法制局長官の手許でこれが取扱方法について研究することゝし、ついで荒木陸相より熱河方面の情況を報告、同十一時散會

九月廿六日に 秋の聯盟總會
土耳古の參加許可

【ゼネヴア十八日發電】トルコの聯盟參加を許可するための國際聯盟臨時總會は、十八日午後三時四十五分イーマンス議長司會の下に開かれ加入國は總計五十六國になつた、トルコでは公式々謝で禁煙することになつてゐるので特に新加入國トルコに敬意を表し、全聯盟の歷及代表の机の上に『禁煙』の札が掲げられたのは注目を惹いた 次いでイタリアの提議により豫定の結果、秋の聯盟定時總會を九月二十六日に變更するに決定した旨イーマンス議長は記者の質問に語し

特別總會は何時でも招集されることになつてゐる、從つて十九ケ國委員會は依然存續して極東の事態が必要とすれば何時でも開會し得ると答へた

石本氏の件で 吉岡參謀急行

【錦州十九日發電】殺害說の爲め拉致された石本權四郎氏の行方に就き、我軍では極力捜査してゐるが、十九日北票にある熱河省參事が、當地司令部宛石本の件に就き、會見を申込んで來たので吉岡參謀、川田大尉は通譯官同、午後一時錦州發北票へ向つた、尚石本の生命は別條なきものと見られてゐる

滿洲事變戰死傷者

【東京電話】陸軍省調査、滿洲事變戰死傷者(七月十八日まで)は左の如し

	戰死	戰病死	戰傷
關東軍	五七二名	九三名	一、四一二名
關東派遣隊	一三	四	三一
支那駐屯軍	二	〇	四
朝鮮越境部隊	一六	三	四五

八田副總裁が 宇垣總督を訪問
在滿同胞保護問題で

【東京電話】八田滿鐵副總裁は十九日午後五時宇垣朝鮮總督を四谷の官邸に訪ひ、歸任の挨拶を述べた後、在滿朝鮮人保護問題その他滿蒙問題について種々懇談をなした

國富統計

【東京電話】政府は前內閣當時の方針を踏襲して、國富統計を行ふことに決定、十九日午前十時より首相官邸において右に關する中央統計委員會を開き、柳澤委員長、長谷川統計局長以下各委員、關係官出席、國富統計の具體的方法および時期に關し種々協議するところあつた

滿業博から (上)國防館を飾る『騎兵隊の活躍』(下)同じく『爆彈三勇士』

軍政の確立は「努力が必要だ」
滿洲軍政顧問 多田大佐語る

滿洲事變以來支那通として關東軍に活躍、滿洲國建設と共に同國軍政部顧問として指導援助に努めつゝある多田駿大佐は十九日午前十時京城通過、背廣服に身を纒へ一路東上したが車中語る

滿洲國軍は現在凡そ〇〇萬と註せられてゐるが、昔から野に在りては匪、野に在りては兵と謂はれその立場如何によつて直ちに變化すると云ふ有樣だから、統制立つた軍政を立てるにはまだ〳〵容易ならざる努力が必要だ

◇

併し滿洲國軍人は段々たる努力により、海軍は江防艦隊を組織して目下〇〇方面に盛んに活動してゐる、この分では決して悲觀するには及ばない、馬占山逐捕には餘程骨が折れた所まで追ひやつたが何しろ誰れも實體を見屆けたものがないので討伐軍の所謂馬占山の本體も或は色々な替玉であるかも知れない、甚だ疑問である

◇

一方熱河方面では學良の宣傳、殊に滿洲國勢力下にある張海鵬湯玉麟軍には盛んに秋波を放つて誘惑し、巧妙な宣傳に乘ぜられ時としては之に惑まされることもあるだらうが、滿洲國の眞面目な努力は時の經過により之等の迷ひもはつきり排除されるものと信じてゐる

日本對支硬外交の影響 打倒蔣、張の聲起る
支那各巨頭の潜行運動 ◇―國民政府は何處へ行く

【東京電話】過般閣僚會議との會見で內田外相、荒木陸相の聲明せる滿洲國支持の帝國の强硬態度が傳へられて以來、支那各方面にセンセーションを起し、惹いて學良打倒の爲め日滿聯合軍の平津地方出動說を生み、各種の運動を惹起しつゝある旨某方面に確報があつた即ち

一、國民政府の內部に於ても學良の熱河方面に於ける策動は必ず日滿軍の平津出動、ひいて同地の大動亂を招くことは明瞭であるが、廣東派の獨立共產軍の跳梁などに依り、この動亂は必然的に一大革命となり、國民政府の運命にも關する故、この際南京政府が進んで學良打倒を敢行し、禍を未然に防止すべしとの說があり

一、他方錦復系、閻錫山、吳佩孚、石友三、于學忠などの反張反蔣派々、此の機會に多年の宿望を遂せんと大策動を續し、民國の建直しに依り東洋の平和を確立すべしと猛烈潜行運動をしてゐる、何れにしても學良の現狀維持を欲せざることに一致してゐる 從つて現狀にある限り支那內部の動亂は避けられぬ情勢にあり、我が當局も注目してゐる

文官身分保障案 樞府に御下渡し
委員長は平沼副議長 他に八名を指名附託

【東京電話】政府より樞府御諮詢を奏請した文官身分保障に關する兩勅令案は、十九日樞府に御下渡しがあつたが、政府より成るべく速かに審議されたいとの希望があつたので、二上書記官長は同日倉富、平沼正副議長を訪問、審査方針ならびに委員長につき、打合せた結果、平沼副議長を委員長とする九名の委員が指名附託された

四頭政治統一問題 軍部の具體案
武藤大將、永田秀次郎氏を推擧 八月早々實現したき意向

【東京電話】文官派案を主張とする滿洲四頭政治統一案の審議は、十九日の閣議より正式に開始されたが、首相は主として關東軍の希望に基づき

一、徒らに尨大な組織を採らず、實質本位とすること

一、滿洲特派機關の如き名稱は滿洲國に干涉を加へる如き觀を呈するから、『滿洲特派全權』又は『滿洲特派使節』と改め關東監も專務總長又は首席理事と云ふ風に改む

一、滿洲國の指導は統一機關より分離し、滿洲國の參議府に相當の人材を入れ、之に指導せしむ

一、內務、領事、特務の三局制を採ること

の四點の修正を飽くまで貫徹すべく、十九日の閣議後四相會議でも此の旨提議した、而して陸軍では八月早々からでも實現したい意向であり、武藤大將を主班に參謀長には中將級(目下小磯次官有力)を起用し、參議(最高顧問)には第一流の政治家を充て、事務總長には實務本位で人選すべしとの意向を持つてゐる、尙陸軍側の希望としては最高顧問に永田秀次郎氏事務總長には河田烈務次官、堀切法制局長官等が擬せられてゐる

失業對策委員會官制決定
防止委員會は廢止

【東京電話】失業對策委員會官制は十九日閣議で決定されたが、其の大要は左の如くである

一、失業對策委員會は內務大臣の監督に屬し失業の對策に關する重要事項を調査審議す 委員會は前項につき、關係各大臣の諮問に應じ又は關係各大臣に建議することを得

二、會長は內務大臣、委員及び臨時委員は內務大臣の奏任に依り內閣においてこれを命ず

尙本官制施行により失業防止委員會官制は廢止される事となつた

退職金「公債買上手續」
大藏省查定價格で 總督府より發表す

總督府理財課では、十九日行整に依る退職金として交付された公債の買上を、左の通り發表した

一、買上價格 毎ケ月毎に大藏省で査定した標準價格に依る、但し標準價格が時價と著るしい差を生じた場合は、隨時に時價を標準として改訂する

一、買上期間 昭和七年七月二十一日より十月二十日まで

一、取扱官署 原則として退職當時奉職した官署

一、取扱店 日本銀行本支店及び國庫事務代理店

一、買上手續 取扱官署または取扱店に直接申込めば簡單な手續きで濟む

生命保險の分割拂
信託と同效果

【東京電話】帝國、日本、及カナダ三生命保險會社は保險契約者の意志により、保險金受取人に對し保險金分割拂を爲さんと商工省に認可申請中で、大藏省來月中に認可の豫定であるが、この結果保險金受取人は、一時に多額を受けて濫費するの弊を免れ、而も分割期間は最長廿年となつてゐるから、信託と略同樣の效果を受ける譯

朝鮮牛移入の 檢疫日數短縮
計十七日短縮

【東京電話】農林省は內鮮兩地の牛の疫病終熄と取引の便に鑑み、內地移入朝鮮牛繫留檢疫日數を、朝鮮十二、內地五計十七日に短縮に決し、省令を改正した

リ卿の要求で 學良が飛機を
青島に送る

【北平十九日發電】張學良はリットン卿の希望により、自家用飛行機に醫師を同乘し、同機を青島に送つた

英國代表提案の 海軍縮小會議
三國の壓迫を慮り 佛國は即座に反對

【ゼネヴア十九日發電】軍縮會議英國代表サイモン外相は十八日夜佛國代表エリオ首相にフーヴァ案及びイギリス對案中の海軍縮小部分につき主要海軍國會議を近くロンドンに開催したい旨を提議した、右に對しエリオ首相は英米伊三國が一致してフランスに對立し、フランスを窮地に陷れる危險あることを慮つてこれに同意を與へず、例へば軍艦の噸數口徑制限の如きは陸上軍備の制限等と關聯してをり、陸海軍を別に引離して審議することは却つて問題を複雜ならしむるものだと說いた、むしろ引續きゼネヴアに於て直接的交渉を續けるを最良とすと主張した

注目される 獨佛の掛引
機會均等の條項が中心

【ゼネヴア十八日發電】英米佛三國間軍縮會議の決議案に關しドイツはこれに非常な不滿を表すべしと見られる、一方フランスは機會均等の條項挿入には强硬に反對し、獨逸との對立に陷つて、クルップ砲工廠、ルフトハンザ航空會社その他先般來獨逸の國境防備を調べ上げた數箇的ステートメントを用意してゐるから、今後の獨佛兩國の掛引が注目されてゐる

實質的軍縮を 會議に勸說
米代表の新文案

【ゼネヴア十八日發電】アメリカ代表は軍縮會議閉會決議案中に挿入さるべく修正したフーヴァ案中の兵員減少案をエリオ、ボンクール兩氏より拒絕されたゝめまた新文案を起草し、午後の總會で佛代表に提出することになつた、然しアメリカ案に依る兵員の減少を要望することには依然反對し、フーヴァ案の三分の一三分軍縮案に代る實質的軍縮を會議に勸說する模樣である

水害防止陳情

府外高陽郡纛島里附近の住民を代表して曹秉晉他三名は十九日午後三時京畿道廳に內務部長を訪ひ水害防止に關する陳情書を提出、內務部長より何とか考慮するとの回答を得て引下つた

軍部獨裁を ヒットラーが
大統領に强要

【ベルリン十八日發電】ヒットラー派の國粹社會黨は十八日記者團に對し

ヒットラーは近くヒンデンブルグ大統領に對し、軍部獨裁制の確立を要求せる最後通牒を發する意向である

と語つた、即ち

ヒットラーは政府が國家緊急令を發布し國防相シュライヘル氏に內相を兼任せしめ、同時に陸軍將官を聯邦政府委員に任命する權限を附與せざれば、褐色シャツ隊は斷然武裝すると言ふにある

民間獻納恤兵金「二百萬圓の使途」

【東京電話】十九日閣議は民間獻納恤兵金(現在總額約二百萬圓)で財團を設け、今後も寄附金を受入れて

一、軍人援護

二、軍人の就職斡旋又は職業補導

三、軍人の團體的個人的經營の助成

四、軍人遺族生計の補助

五、軍人及遺族の恩給年金保險施設

等を行ふことゝなつた、尙設立時期は陸海兩省三臣となつた

一括して招宴
地方長官を各相が首相官邸に

【東京電話】從來地方長官會議の際は大臣每に午餐又は晩餐を開いたが、今回は時節柄各省聯合主催の許に、一括して十九日午後六時から首相官邸に開き、齋藤首相以下各閣僚列席して午後九時散會

リットン卿發病
入院を急ぐため 飛行機で北平へ

【青島十九日發電】リットン卿は秩父丸船中で發病、相當重態にて委員連は午後一時半下船乘艦したが、獨り船內に居殘つてゐる、午後二時撤荷で上陸の豫定であるが北平まで飛行機で空輸され急ぎ入院する筈

五ケ國海軍會議 佛伊協定が先決
我外務省の見解

【東京電話】英國政府がフーバー軍縮案、ならびに英國對案中の海軍縮小に關する部分につき英、米、日、佛、伊、五國の海軍會議を今夏ロンドンに開催せんことを提議したとの報道に關し、外務省にはまだ公報はないが、外務省では佛伊海軍協定の成立を見ない以上、五國會議の開催は不可能で、ゼネヴアの軍縮會議も決議案の採擇で夏休みに入るものと見てゐる

一般委員會
次で夏休み

【ゼネヴア十八日發電】英米佛三國間に纏まつた軍縮決議案は參加國にて提示諒解を得て、今週末遲くも來週早々一般委員會を開き之を可決し、こゝに軍縮會議は夏期休暇に入る筈である

本府社會課の 失業詳細調査
一今月中かゝる

本府社會課では、六月三十日現在に於ける全鮮失業狀態の調査を各道に命じて行はしめたが、その結果は未だまとまらず、早くとも今月一ぱいはかゝる見込であるが、この調査は全鮮にかける失業者狀況を一目瞭然たらしめ、將來の施設の基礎材料となるもので、全鮮に亘つての詳細な調査は今回がはじめてである

人

◇横瀨檢查課長 青島より廿日午後七時着、着任

南山蛙

十八日、社命によつて大枚金五十萬圓也の小切手を恭々しく押上京城府手に手交した森京城府稅務課長の曰く—

あの時は全くポーつとしたね、考へても見給へ僅か四寸四角紙切れが何十萬圓といふ價値を持つて動いて行くのだからね、癡ちやありませんか凡そ他所目には錢ぞのものに見ゆる森さんも『あの時ばかりは』といふ表情よりで一寸皮肉らせてゐた

九十歲 食養法
前宮內大臣伯爵田中光顯閣下は九十歲で至つて御壯健、私の父も本年九十歲で今に達者の指導をしてゐます 長生きされ健康長壽を保つ秘訣を公開した冊子を御希望の方は……(高知縣……小松照樂本家)宛でハガキ出せば間違ひなく郵送。第六十八版目錄ページの療養冊子を無代で送呈いたします。

神經衰弱 合理療法
大自然に逆行する者は病弱短命にして、大自然に順應する者は健康長壽なり。
神經衰弱症は實に精力減退一若杉一早老の恐るべき道程です。
奈良縣生駒町一五 礎仁洞

今迄にない 會話研究講座 聞け!! この絶賛を 讀め!! 時を失せず
日英會話 速達法
內容見本進呈

甲州石印認印發賣
(19) (23) (22) (17)
●黑光りの高雅な天然石 ●ロシヤ皮製サック附
金五十錢 一寸一分丈 指定通り刻
代引二十錢
山梨縣甲府 山梨水晶株式會社

リウマチ せんき 神經痛 如何なる重症にも必ず效く 無料
强力漢方合理療法
奈良市小西町山 良成院

喘息 治療劑 アストモリジン
伯林醫科大學教授ワイス博士發明
大阪市道修町三 マルホ商店

キキメ早き(彈力式パネ使用)(走紙製) スチール脫腸帶
脫腸治療(手術無用)
全快保證

月やく 「流下の最良手當法」
奈良市小西町 松葉ゑん

社説

大公會堂を建設せよ
百萬圓の使途

百萬圓といふ豫期しない大金が京城電氣會社から京城府に寄附されたことによつて、その使途に就ていろ／＼論議されてゐるやうである。百萬圓の金額は、府の世帶から見れば、年豫算の四分の一强に當るので、決して小額の金ではないから、最も適切な費途を發見すれば、府政運用の上にも大いに助かるわけである。府當局でも府民の希望や輿論にも副ふことが大切でもあるが、又當局自體としても妙案さへあれば、この百萬圓を有効に使用することが出來るわけである。しかし、最も有効に最も適切にといふ目的からすれば充分に衆智を集め、衆望に副ふ必要がある。

◇

聞くところによれば、府當局では、秘密裡に具體案を樹て、これを府會議員に諮り熟議の上で公表する方針であるらしい。この秘密主義は、計畫に對する邪魔が這入らないやうにとの用意であらうと思はれる。一方府民の聲も區々で新聞紙上などにも報ぜられてゐるが、大體の希望として、日く住宅資金、公營質屋、府營アパート、學術研究獎勵金、子供の國、體育施設、道路道路、防空施設、大公園建設、都市計畫補助費等々いづれも相當有意義な事業である。中にも府として最も關心をもつてゐるのは、府民館、公園、體育施設等であると報ぜられてゐるが、これも果して噂の如くであるか否かは公表までは斷定出來ないわけである。

◇

われらは從來も屢々論じたところであるが、現在府民として最も痛切に感ずるのは公會堂の貧弱さである。四十萬府民を擁する國際都市京城に四千名を容るゝに足らぬ間借りの公會堂と、府廳以外に國勢がないことは府民の集會所及び娛樂機關に不自由といふばかりでなく、近代都市としての體面の上からいつても恥かしい次第である。しかし間借は飽前として府營とするわけにも行くまいから、まづかなりの高級物位は充分に用來得る公會堂、府民館等然るべき名稱を用ゐた府民の集會所、娛樂館が欲しいものである。

◇

もし府民館を建設するとすれば、場所は總督府内がよいとの與論が次第に高まりつゝあるやうだ。しかし總督府は李王家に關するものであるから、たとひ府當局から交渉があつても如何に落つくか疑問とせねばならぬ。けれども若しこれが實現の可能性がありとすれば場所としては申分がない。次に公園であるが、公園は京城としては自由である。そこで適地に敷々所かなり惠まれてゐるといつてよいが、完全遊園及び小公園に多少不安の點がある。安保國等の上から見ても近代都市としては是非必要な施設である。

◇

體育運動施設は國家的見地からして勿論必要事であるが、京城府としては、現在綜合的な府營運動場を有してゐない。けれども構い競技上用だけで、プールの設備がないため、水陸兩方面の綜合運動場としては中央不能で、從つて國營機關として充分の機能を發揮することは出來ない狀態である。よつて當局指導者一部の唱へるプール建設も好ましいことである。要するに、やりたい事業は山積してゐるのであるが、百萬圓を限度とする施設であるから、部分的に之を利用するか、或は大事業に集中するかの大方針を樹てた上で具體案に移らなくてはならない。けれどもわれらの最も望ましいのは何を措いても公會堂類似の府民の集會所たる大建築物である。

消防も化學戰へ
化學藥品の發火增加に鑑みて 精鋭「先攻班」組織さる
——素人の下手な消防は禁物

夏季は火災の少ないのが通例であるが、然し夏季といへども決して油斷はならない。去る十四日しかも白晝京城目拔きの場所鐘路二丁目中央商院の調查部の酒類倉庫より發火し、火はたちまち階下一面に擴大し、從つて二階に延燒し屋根裏に及び、鐘路通三間家の內部を全燒した。斯る火災は最近の火災原因が化學藥品、アルコール等の引火物やアスファルト、カーバイト等の

化學藥品 に依りて惹起さる場合があるが、完全な梯子自動車の備付が殘念乍ら出來て居ない。現在あるものは總て繰出梯子で申分ない樣に操作することが出來ない關係上、防禦し得らるゝ火災でも之なき爲め

機を失す る場合がある。最近の都市は漸次立體化して之等洋館火災の場合、內部より防禦は濃煙の爲め困難であるから、必ず外部より爲すべきであるに拘らず、前記の如き梯子の不備の爲めに、これが防禦が出來ないことは遺憾の極みである。京城府の現狀より游離する時、最近著しく爆發物が增加しつゝあり、これに對抗する爲め、至急梯子自動車の備付を希望してやまぬのである（新舟京城消防署長談）

尚最近の火災の多いのに鑑み、特に之等の火災に對應する爲め、先づ攻撃と言ふ一隊を特設し、有効なる藥品消火器を裝備せるオートバイを備付け、火災の通報と同時に時を移さず直に驅付けて、大事に到らざる前に消止めるべく準備して居る。これによれば半里位の距離の處で約三分位で放水又は投藥し得る故、素人が下手に水をかけるよりも消防署への通報を早くして貰へば、却つて被害が少くて濟む故、火災の場合は如何なる

小火でも 直に消防署に通知して、未然に災禍を防止することが肝要である。斯くして、火災の脅威より脫せん事に努められたいなほ十四日の火災消防に就ては、既下の防禦は比較的容易であつたが、斯る洋風高層建物で最も困難を感ずる事は、昂救の延燒防禦である、現在京城消防署に於ては、新る藥品の設備に使用する完

農業博物館へ
京城から出品

大阪府堺市公園南側に建設された財團法人官民協贊經營の農業博物館では京城府に對しても出品方を依賴して來たので、勸業係では之が出品物につき選擇中の處出品者を近く決定したので近く出品の手續きを取ることゝなつた、出品物並に出品者の氏名は次の通りである 京城製品五點、海防商會▲小麥粉一點、朝鮮製粉▲醬油一點、昌星釀造▲菱形酒、姿勢酒及其他

新興滿蒙博覽會
二十一日から
府内訓練院で

一木一影もなく、白日に照り返してゐた二萬坪の空地が忽然として一大城廓を形成し、燦爛たる光りの樂園を現出せんとしてゐる。それは城東訓練院に建設されつゝあるわが社主催新興滿蒙博の若き姿である。幕は開く明日、餘すは僅かに一日、會場の姿は肉を加へ、粧ひを凝らし殆ど完成された。全國に曾つて比類なき大滿蒙博は、日滿のあらゆる强力な機關の支持の下に、日一日と待望の熱度を煽りながら今や全くわれらの眼前にその偉容を近づけたのである。日滿國交の親善、愛國精神の作興、産業の開發、そして盛夏の熱苦を吹き飛ばす納涼の樂園。待たるゝ新興滿蒙博は、これらの輝かしい結晶である

主催 京城日報社　毎日申報社　ソウル・プレス社

後援 朝鮮總督府　第二十師團　南滿洲鐵道　京城聯合分會　朝鮮軍司令部　陸軍省　海軍省　外務省　關東廳　關東軍司令部　拓務省　第十九師團　京畿道　京城府

東支鐵道 の—過去及現在 (17)

管理局 管理局は鐵道業務全般の執行機關である。而して局長一名副局長二名を置き、局長は蘇人とし、副局長は蘇支兩國人各一名とし、理事會之を任命し、當該政府の認可を受くることゝなつてゐる。本鐵道の部、課長及其次長は理事會之を任命し部課長支那人（蘇人）たるときは其次長は蘇人（支那人）となつてゐる。尚本鐵道の從業員は露支兩國同數を任用するを原則としてゐる

之を要するに蘇華協定に基づく東支鐵道の權限は決議機關たる理事會に置かれてゐるが、前述の如く法定數は七名にして、而も六名以上の同意なければ其執行力を生じないので、蘇支兩國の利害相反する重大問題は何等決定を見る譯に行かぬ。尚理事會、監事會兩會聯合會議の議決方法に關しては、特別の規定なし、單なる多數決と見るべきであるが、監事五名中蘇側三名であるから、常に蘇側が多數を占むるを常としてゐる。

決議機關たる理事會の組織が前述の如くであるから、執行機關たる管理局の權限が增大するは自然の理である、即ち現在の局長は帝政時代の如き司法、警察、行政、軍政等の權こそもたないが、鐵道經營上至大の權限を有し、自由に蘇側に利なる如く其鞭を執行してゐる、局長の權限縮少が蘇側當局の希望であり、蘇側としては百方之を回避し、過般の蘇支紛爭も之に因端を發したるを見ても、管理局長の地位が如何に重大であるかが諒解せられる。

目局長は所轄機關中僅かに收入審查課、電信課、恩給課、醫課及印刷所を支那側副局長の監督に許すのみで、鐵道業務の樞機に與る主要課、總務課、經理課、材料課、運輸課（經濟調査局）又は總務局の長をして蘇人（蘇籍）、汽車課、機務課、用度課、會計課、衞生課、所屬學校、鐵路、中東鐵道會計課）せしめて居る。附他に理事會所屬の總務、監督課（支那人）、會計課、監理局の法律課、經濟調査局、印刷所の主席職員課にして、外に經濟局、會計課、運輸課を蘇人と同格の支那人が主席し居るに過ぎず、他の重要箇所は孰れも蘇人の占むる所である。斯くて蘇側の地位が支那側に比して遙かに優れて來るのは當然である。又事務能力の點において、支那人は決して蘇人の比にあらざるを以て自ら蘇側にリードせらるゝこと多く、殊に先年の蘇支紛爭解決後に於ては蘇側幹部の勢力頗る旺盛にして、殆んど戰勝者の如き態度を持してゐるので、支那側幹部は益々慘めな狀態に陷つた

私設無電施設許可

慶南所屬汽船興山丸に無線電信施設し漁業用並に漁業指導及監督用として私設無線電信施設方の許可を同南道知事から申請中であつたが七月十八日附之を許可せられた

法律相談

民籍の誤記

【問】私は民籍法實施前（不明なるも明治四十年頃）親族の方へ養子となり、約一ヶ年程養家に住んで居りましたが其中に民籍法を實施することゝなり、民籍編成の際どうした間違か實生子の如く長男何某と記載し父母欄も身位欄も誤記されて居ます。尚實家には私と三人兄弟の處私が次男ですが私の弟たる三男が二男となつてゐるのです（養家も實家も同じ郡面）養家も實家も父母は生存して居ます之を訂正するにはどういふ手續を取ればよいでせうか、訂正手續方法を御教示下さい、尚養父母が好意的に協助して呉れない場合の方法も教へて下さい（忠南生）

【答】朝鮮戶籍令第二十八條によつて戶籍の謄本を提出又は面長に申し先づ府尹又は面長に其理由を具して居ることを申告し、府尹面長にて其訂正をして貰へれば訂正して呉れる。若し其訂正を拒否せられたならば裁判所に其訂正の許可を求め其許可書を添附して訂正申告すれば宜しい、訂正の手續きは最寄りの代書人に御頼めばよい　辯護士　堀　直喜

不況の副産物
滯納處分品の倉庫を新築

從來京城府廳舍の滯納處分品を藏置する倉庫は狹隘なため今回之を新築することになり十九日入札の結果一、二九〇圓で竹田政吉氏が引受けることとなつた

煙草賣渡減少

（專賣局發表）七月上旬分煙草賣渡し高は合計七十九萬五千三百十九圓で前年同期に比し十四萬三千七十八圓減であるが、これを各支局別に示せば京城二十萬二千六百五十七圓、全州十九萬四千百六十一圓、大邱十四萬七千三百七十八圓、平壤十五萬一千百二十三圓である

◇株と米◇

大株短期引跡

大新　五十七圓四（一錢高）
鐘新　八十四圓五（不變）
日産　三十七圓一（不變）
東新　百三十六圓八（二錢安）

各地期米後場止

下關二三、〇七▲名古屋二三、〇〇▲金澤二〇、八八▲熊本二二、二六
大阪最終第四六十七錢（一錢高）

滿洲の歴史研究熱には感服した
稻葉博士の視察談

朝鮮史編修會の修史官稻葉岩吉博士は十六日滿洲國視察の旅より歸任して語る　新滿洲國の創建に關し昨秋以來莫大の勞力を傾けつゝある本庄司令官以下幕僚の方々を訪問し、併ねて滿洲國の元首溥儀氏各元老たちを訪問すべく去る二日出張し往復十四日を費して滿洲各地を觀察した。わたくしにとりて約十年振りの旅行ではあり同國創設の新たなるものがあつた。最も注意されたのは支那人側の歴史研究熱の旺盛なることで殊に鄉土史料の蒐集と論議並に滿洲國の史的研究である。勿論滿洲國の新國家の歴史に對する注意は怠らぬ所であるやうに見受けられた。頃日滿洲國の基礎の確立するにつれて一度京津地方に逃げ出した人々も復歸しこれらの内には有名なる學者も四五人に止まらない。殊に顯著であるのは支那の古本屋をあさつて驚いたことは金石文字が三代文字の遺跡の多く收容されてゐることであつた。これは民間の努力の結果ではあるが、一には支那本部の歴史的影響したものであり、新京では元首に謁見し朝鮮國の史實をお話したことである。これはわたくしとしても格別の記念でなければならない、大連奉天及び新京の日本人及び支那人に就いて講演を試みた、わたくしとしては何多くの舊知己を見出して懷舊談となく第二の故鄉に返つたやうな心地がした

レーベン
健腦强精

「レーベン愛用者のさはやかな微笑」

腦力百パーセント
元氣百二十パーセント
颯爽たる彼氏の……
ポケットに何があるか
レーベンだ！
强腦偉藥レーベンだ

朝夕一回愛用せば
心氣爽快
頭腦明晰
精力增進
活氣充溢

◎腦病神經衰弱
腦の疲勞に任せ、不自然行爲や腦力の濫費は、腦を萎縮して、頭腦鈍重、身心倦怠、記憶力減退して昔の神童も低能となり、根氣不安、勇氣活力なき敗殘者となるが、由來神經衰弱の原因は腦精髓ち「リン」の消耗に基因するから、この「リン」を補給し增進するレーベンを服めば腦力は直ちに回復し、元氣は甦り、寂寞の復活を目に見ゆるが如くである。

◎頭痛と便祕
頭がボンヤリするのも、ガンガン痛むのも、氣分がクシャクシャするのも、この二つの原因を除けば訳なく治る。この原理を知らず、副作用のある、麻痺性一時押への頭痛止の安藥などを服むのは自分で自分の頭を惡くするものである。レーベンを服めば快通し、頭痛は消り氣分まで實に朗かになる。

◎ヒステリー
ヒステリーは多くの場合不感症を伴ひ、幸福なるべき夫婦生活は沙漠の如く淋しく、家庭破壞の原となるばかりでなく、顏容までヤツレ、小皺がよつて凄くなり結婚の幸福を目茶目茶にする。早くレーベンをのみその惱みを去ると共に性的幸福をも取戾し、明るく朗かな新生活を始めらるべし。

◎性的神經衰弱
早漏、遺精は腦神經の病的錯覺であり、中年者の性的早老、婦人の不感症も、腦を充實し、かかる後精力を充溢せしめねば、後日の悔が恐しい。レーベンによつて速かに性的錯覺を治し、憧る人生の幸福に到達すべきだ。レーベン服用の氣分は、かの媚藥や所謂强精劑の如きものの比にあらず。

◎不眠、懊惱
不眠の原因は命を削る鉋である、翌朝頭がボンヤリし身體がダルク何事も手につかぬ、かかる人に腦過敏は服みすぎると死ぬこともあるから用心すべきだが腦の良藥レーベンをのめば不眠の原因を驅去するからスヤスヤと眠れ、腦力は充實されて、溌溂たる活氣に溢れる。

◎記憶力減退
記憶力が減退し、フイと物忘れをしたり、物違ひをしたり、一寸したことが思ひ出せなかつたりする事位何でもない様だが、生存競爭の激しい現代にこんなことでは一生ウダツがあがらぬ、レーベンを服んで腦力を充分に補給し、記憶力を明瞭にして成功のチャンスを摑み給へ。

レーベンは 腦神經系の新研究に基き腦髓に最も必要なる成分を合理的に配劑せるものにして醫界の權威に推奬せられる强腦劑である。一般に向つて推奬して止まざる所以である。

主効　神經衰弱、ヒステリー、頭痛、頭重、逆上、眩暈、耳鳴、便秘、不眠症、腦充血、腦貧血、精神疲勞、早漏、神經々、心悸亢進、筋肉疲勞、陰萎、遺精、夢精等。

價　一圓、二圓、三圓　五圓、十圓　（試用分）五十錢

◎全國藥店にあり（品切の節は直接發賣元へ送料不要）

東京市銀座西二丁目三番地　發賣元　弘濟藥院　中南定太郎

進呈　◎神經衰弱と精神療法二册　◎ハガキで御申越下さい（無代進呈）

あまり美しく附くので どなたも驚く而も時間が 經つ程いよ／＼キレイさが增す、新發賣、專賣特許の明色美顏白粉は、從來の亞鉛華白粉とチタニユームの白粉の長所短所を徹底的に攻究して出來た白粉です！これまでの白粉では見られなかつた★

★美しいお化粧が出來る上に時間が經つほど美しさが增す此珍らしい新しい白粉を、兎に角一度お試し下さい！發賣以來非常な好評です！

新發賣　專賣特許
明色美顏白粉

明色美顏固煉白粉　白色・肌色　定價四十五錢
明色美顏白粉　白色・肌色　定價三十錢
明色美顏水（水白粉）　白色・肌色・濃肌色　定價三十錢

美顏化粧品本舗　株式會社　桃谷順天館

南部版
南部地方

蠅と南京虫の殺虫王
ミナコロン
三越・丁子屋・平田及各藥店ニアリ

重大化した 米穀統制の反響
釜山の米穀、金融、運送業の三者 一致して對策協議

【釜山】重大問題と化しつゝある鮮米移入統制に關し既報の如く十八日午後より役員會を開催した釜山商工會議所では愼重に對策を協議した結果釜山は鮮米の內地取引については全鮮に於いても由緒が古くかつ經濟的にも政治方面とも不可分の立場にあつて統制案が實施された場合には各方面に及ぼす影響も頗る甚大であり從來の產業計畫を根底より覆へす惧れがあるので單に米穀業者のみの問題とすべき性質のものではないので釜山として絕對的に獨自の立場より國策に對する必要ありとの意見に一致し廿五日午後三時より米穀業者竝に銀行その他の金融業者代表、運送業の三者が會合して十分に對策を練ることに決定した、なほ關係者方面では內地の農村救濟と一般財界の不振等より觀て鮮米の移入統制は當然何等かの形式を執つて具體化するものとの觀察を有し前途の成行きについて非常なる注意を拂つてゐる

內地企業家 仁川に續々投資
製氷紡績製材等々 俄に新興の氣漲る

【仁川】今回下關林兼株式會社が仁川に進出して花房町海岸の埋立地に製氷工場と冷藏庫建築に着手し八月上旬から作業を開始して七月府民に安い氷が配給される事になつた又萬石町には大阪の大資本家東洋紡績株式會社が進出分工場を建設するが仁川府では遲くとも九月迄に敷地の地盛や排水工事を完成し會社側に引渡すべく目下埋立工事に忙殺されてゐる折柄今度は釜山に本店を有する大一木材商會が築港の西側造船鐵工所の空地一萬餘坪をかり受け大規模の製材工場を建設する事に決定し平明丸四千五百噸は早くも樺太から杉松の材料を滿載して仁川に入港し同工場地帶へ荷揚げ中であるが工場竣工の曉は職工百名以上を使用し主に樺太の杉松を材料として南支那方面に最も需要の多い雜板及び建築材料一切を製材する模樣である斯くして仁川も漸く生氣を呈する一方であつて仁川も內地資本の進出によつて漸く發展の途に付き米の都として又工業都市として新興の氣分が漲るに至つた

慶全東の二ヶ面で約一千二百町步の水田があるが昭和元年頃は極めて凶作續きも少なく耐寒種子の改良石拔きの獎勵等當局があらゆる改良獎勵をなした結果殆んど異數の良成績を得、本年は一層の進展を見せてゐる

密陽郵便所 新築竣工

【密陽】密陽城內郵便所は郵便、電信、電話事務漸次增加のため事務所の狹隘を感じ先般來城內日出の場所に頗るモダンな廳舍新築中であつたが此程漸く竣成、十七日引越を行つたなほ電話切替は釜山局からの多數應援技工により十六日夜半無事終了した

山口縣に 眞正虎疫
釜山大警戒

【釜山】支那及び滿洲方面における虎疫の蔓延を警戒中であつた慶南では數日前對岸の山口縣に眞正患者が發生したので從來支那方面を經由して來た船舶に對して檢疫してゐた豫防網を一層徹底して擴張することゝなり釜山及び沿岸各港に通牒する處があつた

大邱公會堂

【大邱】七年度四月からの府立公會堂使用成績は逐月使用者續出し非常な成績で四月二百八十六圓、五月百九十九圓、六月二百十七圓計七百二圓の收入を擧げた公會堂創立以來使用料はざつと二千五十一圓となつてゐる

慶南の夏季 講習會

【釜山】慶南道及び道敎育會主催の夏季講習會は左の通りである ▲中等學校職員敎育講習會 自八月廿六日至卅日會場釜山高女 ▲普通學校敎員學力補充講習會 自八月一日至廿一日釜山高普 ▲複式敎授法講習會自八月廿二日至廿六日梁山上南普通校 ▲眼敎授法講習會自七月廿一日至廿五日昌原小學校 ▲養蠶指導學校敎員講習會自七月廿五日至八月廿三日晋州農學校 ▲初等學校敎員養成講習會自八月十四日至廿三日晋州農學校

慶北の陸地棉
摘心と除贅芽

【大邱】慶北道では棉作の早熟增收の一として陸地棉摘心及除贅芽を徹底的に獎勵すべく十六日產業部長の名で盈德、義城、英陽、漆谷、達城、慶州を除く外の道內各郡守宛に公文を發した

にべの魚肚を 特產として輸出
仁川の商工會議所 愈よ本腰で計畫中

【仁川】滿洲に新國家建設以來海產物の仁川輸出し支那料理の大好物たるにべの魚肚などは大連及び奉天方面から大阪へ注文に接し仁川商工會議所では半島西海岸に最も多い魚として水產會社や地場海產物商へ大々的輸出を圖るべく奔走中である事は既報の通りであるがその後木村氏によつて平北宣川郡南面西商金光彬氏から直に商物を輸出しなほその他からも續々引合を申込んで來るので會議所では愈よ乘氣になり鮮の魚肚を仁川の特產物として支那方面に廣く輸出すべく目下計畫中である

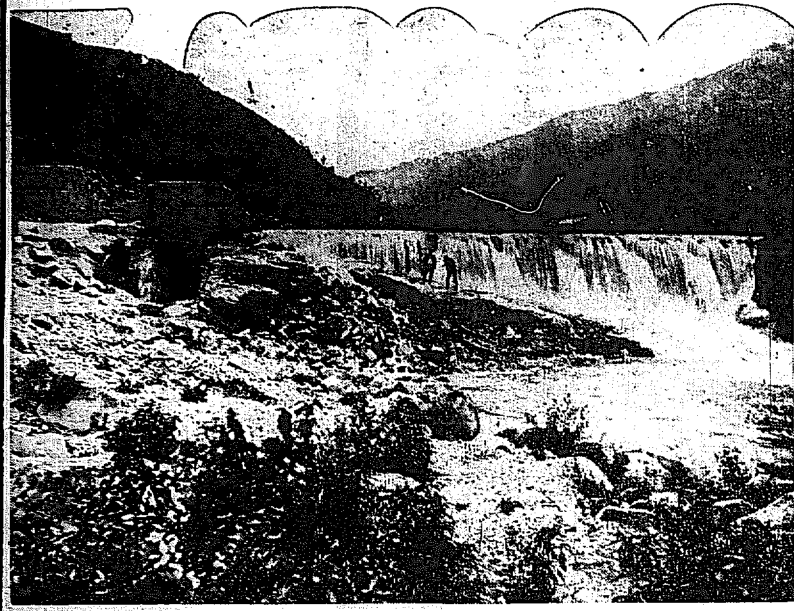

またも線路に 假睡して重傷
裡里舊裡里間で「身元不明の若者」

【大田】十八日午前五時二十分頃裡里發三二一列車が裡里舊裡里間踏切通過中線路に假睡中の男を發見急停車したが及ばず頭部打撲、右腕左手指、左足等輕傷を負ひ目下手當中であるが被害者は二十五歲位の男で身元不明である

忠南の肥料 講習會

【公州】忠淸南道農會にては郡農會及道技術員の肥料知識を向上し農家に對する施肥の指導に遺憾なきを期する爲め左の通り肥料講習會を開催す ▲開催場所及期日 自八月一日至八月三日天安 自八月三日至八月五日洪城 自八月五日至八月七日扶餘 ▲講師 道農會技師、道技術員、三須農事試驗場技師、本道農會技師 ▲聽講者人員 各地共一ヶ所に付百人內外の豫定

全義の穀檢
米の成績良好

【天安】京畿道全義の檢査所は全

龜の甲羅に 南無阿彌陀佛
朱書して海に放す 今樣浦島太郎

【馬山】寫眞は馬山の沖合で捕獲された珍しい大龜、縱が三尺橫が二尺餘約半貫位ある、去る十七日漁師が水產市場へ賣りに出したのを西村鮮魚店の主人が買ひ取り、酒を飲ましして大いに歡待した上で弘法寺の住職中澤孤山師の手でその甲に、南無阿彌陀佛、福力衆具足吉祥福安樂と朱書して放してやつた

大田の夏期 衛生

【大田】大田警察署では夏期衛生の徹底を期すべく十八日午後一時三十分市內各區長、組長の參集を求め武道場で飲料水のカルキ消毒下水及便所の石灰乳消毒等につき千坂署長の訓話あり終つて種々協議を重ねた

二列車 運轉休止
大邱淸道間

【大邱】二十一日から大邱淸道間の四十二、四十三列車大邱發午前四時十分大邱着午前七時半の兩列車は夏季閑散の問題で休止することゝなつた

鮮米擁護大會
釜山の出席者

【釜山】廿日京城で開かれる鮮米擁護大會に慶南より左の各氏出席に決定 ▲釜山商議林房太郎 ▲同東邦支店 ▲李圭直 ▲成安丹佐藤 ▲昌原河讓劉 ▲泗川張鳳相 ▲晋州尹治水 佐太郎 ▲泗川裵寅翼 ▲晋州金農 ▲東萊金奎圭 ▲三浪津下村忠 ▲南旨裕尾人 ▲勿禁裵炳 產館社 ▲河東雨 ▲居昌玉輔

元山水力電氣會社
瀧と湖水めぐり (43)
三臺里貯水池の瀧

【元山】德源郡府內面三臺里で德源川を堰き止め一度發電に使つた水を上面里に導いて再び役立たせる元山水力電氣會社の三臺里と上面里の二貯水池は一ヶ月近い霖雨に堰を躍り越す水がいつもに數倍した勢ひで大弧面を描いて落下し飛沫を噴いて虹を現し急瀨をなす有樣は恰も小ナイヤガラの觀だ、而かも三臺里の貯水池の下流は鮎の名所で鮎、投網何れにも好適又天然氷の採取場で上面里は昭の名所でありかつ栗の名產地(德山)である卽ち三臺里は夏と冬、上面里は春と秋の未だ文人墨客にも知られぬ名所を擁して元山五萬府民竝に德源郡民の光輝と產業の動脈源とを、默々と整鑑しつゝある

平元鐵道
工事繼續と速進とを要望
高原郡民一致の猛運動 近く陳情委員上城

【高原】高原を起點とする平元線鐵道の敷設工事は既に十餘哩を完成したが本年度の豫定計畫に屬する第三工區は今に入札もされず最近では財政の都合上實施延期の噂さへとびぐゝこの工事のため窮民の救濟せられた者は六七百名に達してをり今何等態度が明にいたらない限り村に取つては最大の不安となつてゐたがその施行地域の水洞面では遂にたまり兼ねて郡內各面に檄を飛ばし各面一致團結して運動を起すことゝし十五日先づ各面有力者五十余名郡廳に集合し郡當局の諒解を得ると共に運動方法を協議の結果元ト鉢面長丁奎、元木洞面長姜鳳瑞の兩氏を陳情委員に推し來る二十六日頃上城せしめ要路の當局に對し猛運動を開始することに決定し各面は直に運動費の募集に着手した因みに陳情書は左の通り

陳情書

高原を起點とする平元線鐵道敷設工事の實施に關しては地元たる高原郡民の翹望久しく永年熱望し來りたる處にして幾多の波瀾曲折を經て漸く昭和五年度より着工せられ既に高原驛の擴張及第一工區は完成し第二工區も亦近く竣功せんとしつゝあるは洵に欣快の至りにして郡民一同滿腔の赤誠を披瀝して茲に謝意を表する次第なり

跌に昭和六年は一般財界の不況と天候不順に依る稀有凶作とに依り山地帶に於ては窮民一時に激增し其の止る所を知らず卽ち食糧皆無となり聚落の如きは槪より玉蜀黍の芯殼は山野に草根木皮を求めて辛うじて露命を繫ぎ甚しきは父祖傳來の土地を捨てて子女を賣却し一家四散して遂に乞食の境涯に陷する者も亦不尠有に現代に於ける一大悲慘事と云ふべく正視に忍びざるものあり官民を擧げて之が救濟に狂奔したる狀況なるが本件工事施行地域にありては幸にして之等窮民は勞働に就役し或は從業員に場所物品を供給して漸く飢餓を免るゝことを得たるは偏に本件工事の餘德にして被救濟者は勿論郡民一般の鳴謝する所なり然るに今般仄聞する所に依れば昭和七年度に於ては都合に依り豫定計畫を變更し第三工區以下の工事は之を見合す事に決定相成たるやなるが現下不景氣は益々其の度を加へ之が影響を受くる郡民も甚しき窮民が唯一の賴みと爲したる賃銀は未曾有の窮困にして焦眉の急を救濟するに足らず穀物其の他食糧品の給與は郡民には相當の日子を要し假令救濟を爲るに至るも尚現在の疲弊を恢復するは到底困難にして今假に大難工事を打切らるゝ時は實に暗夜に一縷の光明を失ひたるが如く郡民は益々一層增加して遂には救濟不能の狀態に陷るて郡民の憂慮措く能はざる處なり又一方大局より見る時は本件工事施行地域は現下本府の大策として唱導せられつゝある北鮮開拓事業施行地域にあらずと雖其の開拓を要する狀態は全く相等しきものあり平元線開通の曉は永年死藏せられたる莫大なる富源も發見せらるべく既に無盡藏或は木材等採掘搬出の日を鶴首待望せるものあるに於ておや其の他敎育上、國防上一日も忽にすべからざるは茲に喋々を要せざる所にして前述の如き地方の困窮せる現況を充分勘考せられ引續き施行相成一日も速に竣功開通せしめらるゝ樣取計はれ度伏して歎願する次第なり
右陳情す

泥醉した夫 妻をめつた斬り
離婚訴訟に敗れた上 揚句の果の大災難

【咸興】咸興府興德里五五九職工金相勳(二〇)の妻金善姬(二〇)は昭和三年十月二十日結婚し同棲中昨年八月頃から夫が酒に耽り家庭を顧みず夫婦喧嘩が絕え間なく遂に咸興地方法院に離婚の訴訟を提起したが敗訴したので更に京城覆審法院に控訴したがこれ亦敗訴となりやむを得ず同棲中の處去る十八日午前二時同夫金相勳が泥醉の上歸宅するや夫婦喧嘩を始め飲酒後台所にある斧を以て妻の頭部及胸部數ヶ所に重傷を負はせ人事不省に至らしめたので被害者たる金善姬は直に內田病院に擔ぎ込んで應急手當を加へたが傷程の重傷で生命危篤の狀態である

ケチな窃盜

【大邱】本籍釜山府佐川町二〇番地金萬福(二〇)は十七日午前五時頃大邱達城公園に野宿して歸りに同じく野宿してゐる桶町七十二番地李興俊のポケットから現金五錢と小刀一ケを失敬せんとする所を巡邏中の大邱署員に發見逮捕されたが餘罪ある見込で嚴重取調べ中

仁川で 青年縊死
首相別莊の附近松林で

【仁川】十九日午前一時ごろ府內松坂町齋藤首相別莊正門附近の松林中に一見職工風で二十七歲位の青年の縊死體を發見したが身分氏名一切不明で死體は府に引渡した

義興郵便所 員の惡事
兩名共謀で 公金を橫領

【大邱】軍威郡義興郵便所事務員金千錫(二五)の公金橫領事件は既報の通りであるが取調べが進むにしたがつて同郵便所事務員朴甚鎬(二三)も同甚鎬九(二四)の兩名も共謀して公金六百餘圓を消費したことが判明し十六日朝業務橫領公文書僞造私印僞造行使背任窃盜の罪名で大邱地方法院檢事局に送致された

振威と安城 兩川の改修
振威の郡民代表上城 十九日本府に陳情

既報＝振威及び安城川の改修について振威郡の郡民代表 西村折太郎、山田鶴藏、西村盛雄、朴元用、閔光植、李啓斗、森賢吉の七氏は十九日朝上城、直に總督府を訪問し當局に對して陳情するところあつた、なほ陳情書の內容は左の通りである

陳情書

振威郡は山岳少なく振威は安城兩川の流域に當り全鮮屈指の大平野にして沓一萬三千餘町步、田七千餘町步合計二萬餘町步を有し京畿道第一位の平野にして米穀の寶庫として全鮮のみならず全國に於ても平澤米として有名なるは彼我共に首肯せざるべからず、而して遠く東方安城郡より起源をなす安城川は西方へ又北方水原の龍仁郡より起源をなす振威川は南方へ流れ安城川と合流し何れも總督府直轄河川にして牙山灣を經て黃海に流出す然るに日々潮水干滿の差烈しきため兩川の流域一定せず沿岸は常に浦落し附近の耕地安定せず沿岸堤防破壞さるゝに因り潮水が耕地に氾濫し年に依ては收穫皆無となる場合多く亦一旦洪水となるに及びては流域一定せざる爲め從前耕作地は變更し耕作物を荒廢すると影しく每年蒙る被害甚大なり最近の實例に徵するに大正十一年並に十四年、昭和五年の如き人畜は勿論農作物被害言語に絕すなけれ旱害に至りては殆ど擧ぐるに遑なき實例は今に枚擧し能はず卽ち郡內に於て現に稻穗の枯死に瀕し居るもの六千町步約三萬名を超ゆるの慘狀にあり斯く如く每年旱水害を被り流域農民の疲弊甚しく隨て每年附近の住民離散せるものさへ尠なからざる狀況にありこれが現況に鑑み窮民救濟の見地より一日も速に之が改修の急務たるは多言を要せざる次第なり、茲に本兩川の改修をなすにおいては二萬餘町步の耕地は所謂肥土化し屈曲せる流域を直せば數千町步の耕地增加し、梧城平野にある干拓地數千町步をも利用せられ本郡は甚だより延ては國家の裨益を蒙むる事に甚大なるものありなほ兩川の起源地を貯水池とする水利組合設立に付ても一大理想鄕として最も緊急の事業たり同松炭面に於ける砂防工事も漸く竣と兩極相俟つて治山治水共に完全に施行せれ產米增殖計畫に副ふべく本郡は米產地として益々隆盛なるべく將來窮民救濟の事業として最も緊急なりと信ず、右理由により振威、安城兩河川の改修を速に施行せられむことを切望して止まざる所なり

仁川水產 不正事件
佐藤、糸井の 兩氏を拘引

【仁川】既報＝元仁川水產會社倉庫主任佐藤幸造(三〇)は不正事件のため十八日夜京畿警察部から押送留置されたがそれと同時に不拘束のまゝ取調べを受けてゐた元同社會計主任糸井定義(五〇)も拘引され遂に司法主任の取調べを受けてゐるが十九日朝同司法主任は近藤刑事を伴つて關係方面の家宅搜索を行ひ本件はいよいよ司直の手によつて發露されるにいたつた

柿木に落ちた 雷さん家を燒く
十七日夕慶州で「平屋三棟に延燒」

【大邱】十七日午後六時四十分頃慶州郡江西面山垈里李鎭基及李鎭東方の居宅後方の柿の木に落雷し木造平家建草葺三棟延燒したが消防組出動鎭火した損害は二百圓位であると

裡里が 生んだ 聲＝樂＝家
米倉俊英氏 獨唱會開催

【裡里】裡里の生んだ新進聲樂家米倉俊英氏は暑中休暇を利用して歸省するを機とし群山日報、全北日報兩支社主催、益山郡敎育會後援の下に八月三日夜その獨唱會を開く事となつた氏は今春東洋音樂學校を首席で卒業し山田耕筰氏に眼をつけられコロンビヤの專屬となつた人である

……既定計畫に順應した農事講習及び實習模範部落と模範青年に引き續き實地訓練する事になつた、郡では道當局および大邱公立農林學校敎員に決定するらしい

笠場校の 國旗揭揚式
十八日擧行

【天安】天安郡笠場公立普通校では十八日午前十時から第一回の國旗揭揚式を擧行し國歌合唱と共に國旗揭揚宮川校長の訓告金郡守の告辭來賓の祝辭等あつて盛況裡に式を閉じた

熊川大川 海水浴場
局線京南線 汽車賃割引

【大田】京南線唯一の海水浴場として京南鐵道が本格的各種の施設に大童となつて熊川の武昌面、大川の鳳入里兩海水浴場は理想の水泳場とて七月中旬より多數の水泳客で賑はひを呈するものと見られ京南鐵道會社では脫衣場は勿論宿所等の設備に萬全を期してゐるが鐵道局では七月十五日より九月十日迄三割(小兒半額)京南鐵道は五割の往復割引をすることゝなつた旅客運賃割引をする驛は京城、龍山、永登浦、水原、平澤、鳥致院、大田、論山、江景、裡里、金堤、新泰仁、井邑及全州の各驛より京南鐵道線大川又は熊川驛行往復

安養に プール新設
冠嶽山の「溪流利用」

【大田】栗の產地として京畿道に有名な安養は又水に惠まれ京仁地方より每年五千人以上の避暑客あり相當賑はつてゐるが安養面ではキャンプ村を開設し溪谷より湧出する淸水の自然プールを利用し學生の林間學校を開始すべく諸般の準備を急いでゐるが更に冠嶽山の溪流を利用し大プール(縱十八米、幅五十米)を設備し夏季の大遊園地たらしむべく目下設計中の模樣である

煙火の束が爆發
大邱で子供の弄火から 時節柄親御ご注意

【大邱】十七日午前十時頃大邱府內東城町子供玩具店だるまや隣下店內で二三人の子供の花火あそびからすぐ近くの棚にあげてあつた價格十七圓餘の花火の束に引火し一大音響と共に室內は白煙もうもうと包まれて一時は大騷ぎをしたが幸ひに大事に至らず同店の花火陳列棚と一個燒失したのみですんだ、近來夏によく子供達の花火遊びに大邱署は神經を尖らせてゐるが過日府內花火販賣業者を集め注意を喚起したがこの種の花火は猛烈な爆發を持つてゐるものもあり子供に危險千萬なものがあるので署では今後これを徹底的に取締る方針であると

唐津校の 國旗揭揚式

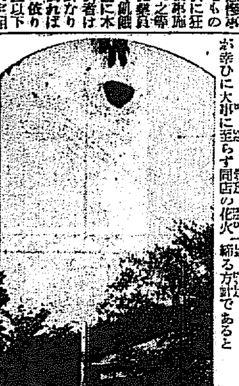

【唐津】公立小學校ではかねて建設中の國旗揭揚塔が竣工したので十六日午前十一時から第一回の揭揚式を金郡守、小林警察署長外官民多數參列の下に嚴肅に擧行したが上島神官の祝詞の奏唱に續き谷校長國旗を揭揚し式後萬歲及祝宴を催した(寫眞は竣工した國旗揭揚臺)

咸北の巡査 採用試驗
南鮮六道は 大田で執行

【大田】咸北道警察部では國境警備の重任に當る朝鮮人巡査の採用試驗を湖南、嶺南、京畿、忠南、忠北、江原の南鮮六道警察部でそれぞれ執行したが南鮮地方受驗者のため十九日(午前八時より筆記)廿日(口頭試問)大田小學校講堂で咸北道警察部安藤警部外出張の下に試驗を執行したが受驗者は實に二百四十名に達した

幼女下水溝 に溺る

【仁川】十七日午後十一時頃府內金谷里二十番地先下水溝(深さ三尺巾四尺)昨來の豪雨で增水した所へ花平里鄭公然の二女葉順(五)が落ちこみながれてゐるのを附近居住の尹成玉(二〇)が發見救ひあげた

門前に 人糞を撒く
大邱夏夜の ナンセンス

【大邱】十七日午後九時ごろ七田大邱殖銀支店長の舍宅門前に何者の仕業かくさいもくさい人糞を約二尺長さ約一間に撒き散らし表札をその中に打ち込んであるのを戶締りに出た女中が發見鼻をつまんで立往生したといふ夏の夜のナンセンスがあつたこの報により大邱署では惡戯きの犯人を捕へるべく刑事を現場に急派附近を張り犯人搜査に努めたが未だ一向犯人の見當がつかない

慶北の 青年講習
思想善導と 民風の作興

【大邱】慶北道では農村中堅青年養成に努力すべく來る八月一日から十四日まで約二週間に亘つて大邱公立農林學校で特別指導講習を開催するが、農村振興組合、一般協議共濟組合其他地方郡部落青年團農業組合その他地方改良團體で現在指導的地位にある青年または將來指導者としての素質のある青年及び普通學校卒業生の中から講習員を選拔して民風作興地方改良に關する講話本道農事

全鮮軟球豫選
光州大捷 14A－0 對全州戰

【光州】全鮮軟式庭球大會出場權を決定する全北代表全州鐵道クラブとの湖南豫選は十七日午後三時より光州公設球場で開催したが光州軍は大敵を破つて十四A對〇の大スコアーを以て大勝し茲に湖南代表の權を獲得し秋吉協會光州支部長千田直雄氏より榮えある優勝旗を授與され全鮮大會第一回湖南代表の覇者は光州軍と決定した當日のメンバー及び戰蹟は

大鐵軍遠征
北鮮各地へ

【大田】大田鐵道軍は暑中休暇を利用し北鮮各地へ遠征と決定二十三日出發二十八日歸田の豫定 廿四日朝鮮神宮競技場で鐵道局と一回戰、廿五日同二回戰、廿六日全咸興一回戰、廿七日興南一回戰

大田署武道 土用稽古

【大田】大田警察署の柔劍道土用稽古は左の通り開催する事となつたが同署では署員は勿論一般地方の劍士多數の參加を歡迎してゐる ▼柔道七月廿一日より廿七日まで ▼劍道廿八日より八月三日まで午後二時より一時間

大邱女子卓 球大會
女高普捷つ

【大邱】大邱公立中等學校體育協會主催の大邱女子高普と大邱高女學校の對抗卓球大會は去る十七日午前十時から大邱女子高普講堂で開催されたが當日は兩校の選手は頗る熱心に互に秘術を盡して勝を爭つたが、女高普は遂に優勝したメンバー及び戰績は左の通り

第一回戰

女高普		大邱高女
李福得	三―〇	河田
李分道	三―〇	今田
金福烈	三―〇	吉岡
李鳳和	三―〇	川本
郭竹律	三―〇	立石
徐良玉	三―〇	吉政
徐鳳喞	三―〇	石井
朴容甫	二―三	和田
徐永順	三―〇	宇川
鄭末剩	三―〇	龜石
白福吉	三―〇	大隅

第二回戰

李福得	三―一	和田

大邱武道選手 十八日凱旋

【大邱】全鮮警察官武道對抗全鮮武道大會に出場中であつた慶北選手四十余名は出發以來十餘日間の奮鬪で柔道部は一昨年の優勝に次で今年も見事優勝し十八日午後四時京釜列車で優勝旗を擁へて凱旋歸邱したが慶北道警察部では各署員總出の大歡迎と自祝の意味で十九日午後四時半から府內武德殿で府內官民有志多數を招待して盛大な祝賀宴を催した

全南で 竹林試驗
本府技師が 林業苗圃で

【光州】本府林業試驗場の永技師は竹林に關する試驗を行ふため十五日來光林業苗圃に於て竹林の施業方面をも視察するが試驗の主なるものは竹林と他樹木との混植及び竹林中の灌木その他よりなる有機質分解の爲めの石灰の施用効果等でその結果は注目されてゐるが試驗地は林業苗圃の竹林で行ふ

大邱の賭博團
一味を檢擧

【大邱】府內東本町附近に內地人男女の大賭博團が巢喰つてゐるのを大邱署では嚴重警戒中であつたが去る十六日夜探知現場へ踏み込んで容疑者十數名を檢擧したが主なる一味六名の氏名は 東門町十三番地貸間行商本田鶴藏(三一)幸町一番地山崎十郎(四一)幸町十番地無職日武平吉(二六)東門町五一八番地雜貨商西村勝英一(二九)元町二丁目三〇番地無職助治(三九)上町一九番地下駄商山下嘉谷衛門(三二)(何れも假名)で右の者等は本年正月頃から府內幸町一〇番地飲食店白武フサ方に會合し常習賭博を行つてゐたものであるなほ一味徒黨者多數ある見込みで嚴重取調べ中であるがかけられた金額は相當多い模樣である

祝新興滿蒙博覽會

朝鮮殖産興業に貢獻せる

片倉系の事業

鮮内工場並蠶種製造所

京城府 京城製絲所
京畿道龍仁郡内四面陽智 龍仁蠶種部
大邱府 大邱製絲所
同所 大邱蠶種部
慶尚南道密陽驛前 密陽蠶種部
全羅北道全州 全州製絲所
咸興府 咸興製絲所
咸鏡南道永興驛前 永興蠶種部

資本金 五千百七十五萬圓
諸積立金 一千五百萬圓
本社 東京市京橋區京橋三丁目一番地

片倉製絲紡績株式會社

社長 片倉兼太郎
副社長 今井五介

内地所在工場 三十三ケ所 二萬餘釜
蠶種製造所 十ケ所
製絲蠶業講習所 二ケ所
蠶業栽桑試驗所 二ケ所
出張所 紐育、横濱、大阪、外八十餘ケ所

關係會社
日華蠶絲株式會社 滿洲蠶絲株式會社
長崎製絲株式會社 薩摩製絲株式會社
片倉江津製絲株式會社 松江片倉製絲株式會社
備作製絲株式會社 佐越生絲株式會社
多摩製絲株式會社 武州製絲株式會社
片倉越後製絲株式會社 片倉共榮製絲株式會社
片倉磐城製絲株式會社 岩手縣是製絲株式會社
日東紡績株式會社 丸興製絲株式會社
昭和絹靴下株式會社

片倉殖産株式會社

業務
農場林業經營
農具機械販賣
各種肥料販賣

社長 今井五介
本店 長野縣諏訪郡川岸村
營業所々在地 平壤、黃州、新幕、鎭南浦、龍岡、中和、康津、寧邊、安州

片倉生命保險株式會社

本社 東京市京橋區京橋三丁目一番地
朝鮮支社 京城府太平通二丁目九四番地
南鮮支社 大邱府上町六一番地

社長 今井五介
專務取締役 片倉脩一

支店所在地 京城、大邱、東京、松本、大阪、名古屋、仙臺、廣島、金澤、秋田、札幌、福岡
鮮内出張所々在地 平壤、咸興、全州、釜山

富國火災海上保險株式會社

火災保險
海上保險
運送保險

社長 片倉脩一

本店 東京市京橋區京橋三丁目一番地
京城出張所 京城府太平通二丁目九四番地
支店所在地 大阪、名古屋、神戸、福岡、横濱、小樽

片倉米穀肥料株式會社

業務
Ⓚ配合肥料
共同購入ニヨル各種
成分指定配合
内外各種肥料
米穀委托販賣

社長 片倉勝衛

本社 東京市京橋區京橋三丁目二番地
京城營業所 京城府太平通二丁目九四番地
營業所々在地 京城、東京、大阪、大分、鹿兒島
製造工場所在地 東京、大阪、大分

學藝

各派名流の藝術座談會（1）
夏の宵を漫談式に

（寫眞＝本社貴賓室にて（向つて左側より庄司鶴仙、百瀬千尋、湖社記者加藤松林、淺川伯敎、新木本社記者、右側寺本喜一、難波敬舟、遠藤山興水、三木弘、今村鞆の諸氏、幽村本社記者）

一、時　七月十八日夜
一、場所　本社貴賓室
來會者（イロハ順）
今村鞆、遠藤山興水、加藤松林、難波敬舟、寺本喜一、淺川伯敎、三木弘、百瀬千尋、
本社側　幽村黎明、庄司鶴仙、新木秀郎

◇幽村　主催者側から不肖一寸御挨拶申上ます、本夕茲に藝術座談會を催すことになりましたが折惡く雨天のところを皆様お集り下さいましてありがたう御座います
以前から我社でこうした座談會を催したいといふ話が同人間にございましたが本夕その機會を得まして朝鮮の藝術界に於ける一流の皆様にこゝにお集りを願つて開催いたすことになりましたことはまことに悦ばしい次第にぞんじます、半島に於ける藝術上の皆様の各立場からさまざまの問題がおありのこと、存じますがこの機會にそれらについて忌憚ないお話しを承りたいものでございます、併しあまりお話しが部門的に入り過ぎますとそれぞれ立場が違ひませうが、併し『一流の士は相通ずべし』で、その各々效果にご研究をつまれてゐる氣持ちには必ず一致點がある事と存じますから、定めし有益なお話が伺へることであらうといふことを期待して居ります。そしてなるべく肩の凝らないくだけた調子で此々の會を進めて行きたいと考へますから、どうぞそのおつもりで御腹藏のない皆さんの御意見を伺はしていたゞきたいと思ひます

◇庄司　何もプランがないのですから、みんなで質問を出したり話を交ぜたりして行つたらよからうと思ふが、松林さん鮮展のあとの感想でも話して頂きたいものですが、いかがですか

『朝鮮工藝會』

◇加藤　鮮展後の感想は、私今度鮮展中に淺川先生に申上げたのですが、今度初めて出來た美術工藝の部の施設の中でも一番あとあと迄殘る、また樂しめるやうな氣がしたのです、それはどうしてかと申しますと、結局すぐにこの人間の生活に結びついてすぐに役に立つといふやうなところが一番多いやうに思ひました、そこに行くと私共日本畫など內地から受ける刺戟と申しませうか、內地から襲ふてくる波が余りに强過ぎるので、朝鮮に居る私達としてはやつと、小さいながらも一つの形とか、自分としての一つの目標に向つて立つて居るとその波のために打壊されたりすることが絶えずあるやうな氣がして、何だかつくづく頼りないやうな氣がして見たりします一向纏らない感想ですが、そんなやうな感じを一番强く受けて居ります

◇庄司　此間私は朝鮮の工藝會といふ招待狀を貰つたのですがあれは鮮展に刺戟されて生れたのですか、淺川先生—

◇淺川　ずつと前からやつてゐるが時々誰か來たら陳列してもらつたり展覽會を催したりして居ります

◇庄司　あゝいふ會があるといふことは私共けついぞ知らなかつたのですが、余り知られてゐないやうですね

◇加藤　どんな會ですか

◇淺川　どんな會といふてもマア好きな者が集つていろいろ朝鮮の工藝の研究をやらうといふことで朝鮮工藝に關係のある人に話してもらつたり、朝鮮工藝品の展覽會を春秋二期位にやつて居るが、古いものよりは新しいものを成べくやりたいといふ方針です

◇加藤　さういふ會が一つの指導團體になつて今の鮮展の工藝部等が刺戟されることになつたら、全く面白いだらうと思ふ、繰返していふやうですが全くどうも鮮展のあとの感想は、今はなかなか容易でない、そんな氣がして居ります。つまり本當に朝鮮でなくては出來ないものとか朝鮮の立場を本當に闡明にするものとかいふやうなものに心を注ぐ要がある氣がする、全然日本的になれば、それはもう別に何の感想もないが……

薄幸の歌人 千樫を憶ふ
その五周年忌に當つて（四）

横矢武男

千樫の趣味はなかなか廣かつたらしい。それが皆可成り深く且つ洗練されてゐた。讀書などから習得した根底を持つてゐたのである。讀書といへば、千樫の藏書は有名なものである。千樫の家を訪れた程の人は誰でもそのおびただしい書籍の堆積に驚かぬものはなかつた樣である。その逝去後、遺族の生活費の補充として藏書全部を賣却することになつた時、その買受けを引受けたのは藤川忠治氏店主人であつた。昭和四年三月同書店發行の古書目錄は『千樫藏書本號』として出された。これには二千册程の書物が載せられてゐる。同目錄のはしがき中に藤川忠治氏は

『私が遺憾に思ふことは、是丈が先生所藏の全部でない事で御座ゐます。私の買受た全部では有りますが先生所藏の全部でない事で御座ゐます。先生の友人知人及門下の方々の眼望にまかせ私が希望して御分配になつた其等の書物こそ皆珍品許りであつて商賣的にも垂涎三尺に値ひする書許りで御座ゐました。

といつて居る。是等の册數は凡そ三百ばかりであつたらしい。千樫は書物愛好者であり同時に讀書家であつた。二十年間に二千數百册の書物を蒐集し、それらを氣の向くまゝに讀破して行つたのである。此の藏書目錄を見ても分る通りその蒐集の範圍は隨分多方面に亘つてゐる、精神的に滋養になるものは何でも取り入れて行かうとした樣に思はれる。勿論和歌が專門であるから國語國文等に關するものが主なるものではあるが、可成り豫想外の方面のものもある。政治、經濟、社會、教育、哲學等から醫學、林業、漁業等歌業に關するものまである。美術、宗教の書物があるかと思へば食物、料理などの本まであるといふ具合である。斯うした背景をもつ千樫の談話は內容が豐富でその上方面が廣く、聽くものをして常に感服せしめてゐたらしい。ものぐさで余り文章を書かなかつた千樫の色々な方面に對する見識はしばしば斯かる談話の中の片言隻語として傳はつてゐる。また、歌については非常な自信を持つてゐたらしい。自分から進んでその見識を發表するなと云ふことは餘りなかつたらしいが、他人から聽きかけられると、深い含蓄ある批評や解説を述べ立てて讓らなかつた。書から硯、硯から筆、筆から墨、墨から紙といふ風に何處までもその蘊蓄は深くあつた。要するに千樫は何でも讀み何でも知つてゐながら、それを余り發表せずにしまつたのである。その少い歌論歌話隨筆は改造社版『隨縁抄』の中に收められてゐる。此の書も歌集『屋上の土』と共に歿後遺著として出版されたものである。

○

僕は古泉千樫の人について餘り多くを語り過ぎた樣である。そのために傑れた千樫の歌に就ては語る事を得なかつた。然し一面から言へばこれでいゝのかも知れぬ。今此處で『川のほとり』『屋上の土』に收められた多數の秀歌に對しても言ふ事は無數である樣な氣がする。此の小文の目的は人としての古泉千樫の一部を知つて戴きその歌を味はふ上に一つの詞的參考を果させて貰へば足るのである。終りに『川のほとり』『屋上の土』の二歌集及び歌論歌話隨筆集『隨縁抄』がより廣く讀まれて、一人でも多くの千樫愛好者の增すことを希つてゐるものである（完）昭和七年七月

學藝コント
先づ國民の覺醒

日本キリスト教聯盟代表　小崎道雄

この頃問題になつてゐる議會淨化に就て、德富猪一郎氏は、議會の淨化は議員が立派にならねばならぬと言はれたが、私にいはしむれば、國民全體がこの際立たねばならぬと思ふ。議員は國民の代表であればこそ、問題は國民全體の淨化によるべきではないか。近時の農村問題も、農民が悲壯なる立場に置かれてゐることは申す迄もないことであるがその更生の途が各々と開かれて行くことを望ましきことである。然し今後の世界は人間個々の意識に據らねば、政治に限らずなんでも幸福はないと思ふ個々の覺醒といふことは人間の與へられた可能性、素質を發揮することで、今までの日本の過去は個人の自覺におろそかだつた、今後個人の覺醒になると地位、財產などで價値判斷をせずに、それに個々の信念せまくいへば宗教的信仰がなければいかぬと思ふ、個々の覺醒によつて新らしい生活が迎へられるのである。一部の人はファシズムなど强力な主義が叫ばれてゐるが、若し實現しても一時的のもので永續性がない。我々はさういふ空氣を排してどこまでも立憲政治に顧るべきである。斯く考へる時、この國難が却つて、國民を立憲政治に導くのではないか、その意味で各指導者が祈るべきでありそれが私としては强い祈りである

京日歌壇（四月集）

尾上柴舟選

春川　西村まさと
爆藥に火を付けしと聞くもなし只一死報國思ひゐにけむ
京城　伊東喜鷹夫
湯を出でし我がむなさきに一すぢの日光さすなり春のたそがれ
龍山　黒澤多賀雄
一片二片風に搖られて花の散るこの松山に舞ひ落ちにけり
京城　山本正男
筆おきて消燈喇叭きき居れば氷雨降る夜のなにかさしぶき
満洲　河村明子
悲しきさが數多くもつてふ我が心正さむと先づ神にいのりつ
京城　英丘彪風
凱旋の兵を迎ふる人ぬちにまじる喪章の胸いたましむ
京城　山陽百合子
人戀し唯もの戀し春の朝は行交ふ影もわかやかにして
田中正僊
防空マークを勸業だと喜ぶ子供らに戰爭の話をする寂しい日

京日俳壇（四月集）

白田亞浪選

鎭海　哲山
岩つゝじ脚下の水の渦巻ける
金堤　三橋檢人
疾風に田わたる蛇やはたゝ神
京城　伊原洋
水の濁りのふとにほひ蚊の過ぎぬ
咸南　手塚靜枝
萓吹いて莖足冷たき春の風
會寧　大草美里
風呂浴びし頭のほりてや春の宵
咸南　花戸のぶじ
待かけ目白狙へる人の息
鎭海　一心
躑躅とり雲雀の卵見つけたり
金堤　平山三南子
明神や草風の生溫くして

いちご句會詠

竈出てあそぶ猫や星まつり　楠畝
蓮浮ぶものゝ雨吹居りくにを
天の川馬上にありぬ星祭　羽村
端居する妻一句あり星祭　蝸牛
遠突にかけて小雨や星祭　龍庭
浮世の雨を聞きつゝ竈り晃　一水
星祭豆提灯のゆれやまず　紫葉
七夕や昔ながらの歌の木　南泉
七夕やそなへし水にうつる星　時雨
帆柱に七夕竹をいはへけりかをる　無劍
宵雨のからりと晴れし星祭　みさを
はいからの娘と帯や星祭　香山
水の面にそよ風ある蓮浮葉　一波
たまたまの雨になり星祭　澄江
泉に七夕の灯と星影と
水足して草なき村や半夏生　方子郎

朝鮮神宮獻歌

島根　原田千代太郎
みな月の祓の風にあひて千代もへぬべき心地こそすれ
滋賀　横山豐沖
八少女の振るてふ鈴の音につれて吹く風涼し祓する夜は
京城　山本種子
水とりの加茂の川瀬のせゝらぎに今日禊する人ぞつどへる
長野　馬場蘭兒
神垣のたもとの柳露ちりて夏越の祓涼しかしこし
京城　古田萬龜子
あしの氣を祓ひ給へと御前のちのわくゝりてぬかつきにけり
同　手塚道男
水無月の祓詞をのりこちて國清めせり日のくたつころ
同　仲公
禊川今日の夏越の切ぬさに祓ひてわが身涼しかりけり
同　山田早苗
祝詞師のあぐる詞に草も木も靜もことやめ祓つくらむ
同　岡本正勅
なつ病みの吾子もいゆへし罪穢つし遣りけりゆふ人形に
同　橫井時當
水無月のあかもの强くなけすてめ國の內外の罪もやるへく
同　所茂
ゆくりなくをかし罪を人形に移して流す夏の大川
中島重馬
夕日さす夏の小川に禊して今日より淸き身となりにけり

學藝の便り

◇……上田忠男氏　櫻井町二丁目卅七番地へ轉居

◇……せゝらぎ七號近刊　古松原盛氣根氏を主宰とする同誌では近く第七號を出す、なほ同發行所を今度新に京城府大島町三二番地の八三號へ移轉した。尚ほ十日付本欄所載の『せゝらぎ社移轉』及古松原氏を『せゝらぎの顧問に推し』は誤記の申込あつた

新刊紹介

●統計時報　三十八號三十錢（東京市京橋區銀座西七丁目一、帝國地方行政學會發行）
●海外　七月號四十錢（東京市外落合町文化村海外社發行）
●帝國教育　六月號十五錢（東京神田一ッ橋三〇帝國教育會出版部發行）
●滿鮮の陪界　一ケ年分二圓（京城府古市町二二滿鮮の陪界社發行）
●大阪の商品　六月號三十錢（大阪府立貿易館內、大阪商品研究會發行）
●俳句風景　六月號不月號に限り二十錢（東京神田區下白壁町六俳句風景社發行）
●植物圖譜（最新科學圖鑑第十五回配本）裝幀は極めて美麗で且つ眞實が要旨である著者理學博士川村清一（東京市神田區今川小路發行）
●財政經濟時報　七月號臨時危機の根本對策特輯四十錢（東京市日本橋區吳服橋二丁目財政經濟時報社發行）
●司法協會雜誌　本月號四十一錢（京城西小門町三十八司法協會發行）
●路陀　二卷二號同人詩集雜誌二十錢（京城本町二丁目四七路陀社發行）
●大阪商業貿易商報　三百十六號十錢（大阪市西區北堀江上通四丁目四大阪商業貿易商報社發行）
●外交時報　七月一日號五十錢（東京市麴町區中六番町一四外交時報社發行）
●無盡　七月號松竹新派號脚本掲載五十錢（東京市澁谷町澁谷二〇無盡社發行）
●世界と我等　七卷七號十錢（東京丸ノ內二ノ十二國際聯盟協會發行）
●農業の滿洲　六月號三十五錢（大連市紀伊町八十五滿洲農事協會發行）
●明德論壇　七月號十錢（東京市芝區田村町六十　明德會出版部發行）
●職業紹介公報　百三號（東京市麴町區大手町社會局內中央職業紹介事務局發行）
●學校美術　七月號子供の藝術教育（各務）日本的美術教育（中村）クロッキとコスチューム（木村）など定價三十錢（東京市外日暮里元金杉一九六其社發行）
●同志文學　七月號、親和なプロ文藝の同人雜誌定價十錢（東京市京橋區銀座西八丁目一ノ二其社發行）
●研民　七月號、特殊希望の新天地大南米、定價五十錢（東京市麴町區下六番町五〇日本植民通信社發行）
●朝鮮藥報　六卷第十一號、釜山府大廳町共社發行）
●露西亞事情　第一八三輯、白系露人は何處へ行く、定價十錢（東京市丸ビル六八九露西亞通信社發行）
●大衆雜誌創刊　中央公論社では讀書界の大勢よりして今回新しく『大衆雜誌』を創刊したが、見て樂しみ作ら讀ませる爲、映畫と提携し牧逸馬の新作『愛の防風林』には稻田が總出動し、その他吉川作の『無宿人國記』三上作の『江戸迦力一郎』の盛澤山に、附錄として『流行歌全集』までがある。定價五十錢二十七日發賣の豫定（東京市丸ビル中央公論社發行）
●セルパン　七月號、世界的反動文化の丞逆、ポエジー、定價十錢（東京市麴町區一番町五第一書房）
●體上競技　七月號、日章の戰士三十五氏の筋骨、定價廿五錢（東京市神田區西神保町一六、一成社發行）

内服豫防
ビリワクチン

ビリワクチンは佛蘭西國立巴里パスツール研究所細菌學部長醫學博士ベスレドカ教授により て發見創製せられたるものなり。
本劑は內服豫防劑の世界的標準品にして、單に日本のみに於て實驗せられたるものにあらず、全世界に於て最も多くの人体實驗を經て現今普く各國に採用さる。

實驗證明
京都帝國大學　動物實驗
大阪市立桃山病院　臨床實驗
北海道帝國大學　關東廳大連療病院　人体實驗

ビリワクチンの特徴
一、本劑は口腔內及胃に於て絶体に溶解せず、腸管內のみにて溶解作用するものなり。
一、本劑は三日間の服用に依りて一ケ年免疫を獲得す。
一、本劑は副作用絶無なり。
ビリワクチンにはこの他赤痢、疫痢、コレラ內服豫防劑あり。

定價　一人分　壹圓五十錢

東洋總代理店　大阪　株式會社　稻畑商店新藥部
朝鮮總代理店　京城　株式會社　新井藥局

●全道著名藥店ニアリ

華々しく展開せん けふを飾る劈頭戰！

滿々の闘志を抱く明大 古豪を網羅した殖銀軍

滿蒙博野球戰第一日

【待望】の明大をはじめて京城のファンに相見ゆる對殖銀戰はいよいよけふ午後四時半から京城グラウンドで擧行される、來征の陣容においてその傳統を誇る殖銀軍と首戰する明大は防備に萬全の布陣——ベストメンバーをもつてあたるとみられてゐるが、投手にはまづ度胸のよい八十川を使ひ形勢惡ければ赤木に代へると推され、女房役の捕手も强打者二木を充てその他内外野とも精鋭中の精鋭を選んでガッチリしたチームを構成させるであらう

【一方】殖銀軍の陣容投手も自ら誇りとする攻撃力を中心としたメンバーを編成しすさせるであらうから、投手には千葉、高馬の頭脳の投手陣を立て、明大の陣容を防ぐと同時に捕手には岩田を、一壘に角谷を揃へるのではあるまいか、二壘の梶原、三壘の坂井、遊撃の鈴木政はまづ動かぬところだが、外野は李と松本が守るのは當然としても那須と市村の二人をどうするかは問題で恐らくその日の調子で決定されるだらう

【かく】て殖銀も打力中心のすばらしい陣容を誇るので試合はまづ兩投手の球勢を探る投手戰からはじまつて回を追ふに從ひ、見る目も鮮やかな打撃戰と化し、追ひつ追はれつのシーソーゲームとなりファンの喝采を博すると思はれるが殖銀の内野陣は明大のそれに比し多少手薄であるから、この邊に破綻を生ずれば殖銀軍も苦戰を免れまい

二つの女盟休事件を廻ぐつて

黒幕が介在せぬか 本町署遂に乘出す

封建的雇傭關係を清算し、府營時の階級職にたち自由待遇のため卅名の女給群が一團となり職ひを挑したサロンアリランのストライキ事件、常に絶えざる不穏の空氣醸り中山監督排斥を最大理由としていつ爆發するかの危惧を示し十九日總罷業を合圖に罷業を決行すべく企圖、危ふく引火せんとした府營バスの動搖事件、この兩者を繰り前者は表面解決の色をみせたが當初における女給部の戰術は或は本部を巧に移動し、或は三々五々分散の形をとる等は鮮やかすぎる程の鮮やかさを示し、後者においては從業員の一部分け事ある毎に不穏な形勢のデマを飛ばし、府內交通機關の一部を占めて居るだけに全府民大衆に不安の氣をみなぎらして居りその間何等かのいまはしき人物が介在するのではないかと思はれるに至り、この兩事件に對し所轄本町署では積極的に事件の調査を進めることに決定し、三輪高等主任は全高等係員を督勵して十九日正午から内外に亘つて大活動をなし、午後一時半アリランからケイコ事金井築江外一名を召喚し三輪高等主任自ら約三時間余にわたつて嚴重なる取調べをなし午後五時半一先づ兩名の歸宅を許した一方バスは細上刑事外數名で從業員代表者たる李黄胤外十八名につきそれぞれ取調べる所あつたが本町署では兩事件とも背後に

黒幕が あるとにらみ、徹底的追求の手をのばすことに決定した、かくてその結果或は意外なる人物の登場をみるやも知れずかくて漸く重大性をおびるにいたつた模様である

野村將軍 義眼の手術

【東京電報】上海凱旋將軍野村吉三郎中將は十九日午後三時海軍病院で義眼假入手術を受けた、廿六日頃參內陛下御下賜の義眼と入替へる豫定

府營バスの動搖終熄

双方會見して解決

京城府營バス從業員一同は中山監督排斥を理由として十九日朝の始發時間を機に一齊罷業に入らんとしたが、門脇內務課長、品川營業係長等に慰撫され、代表者を殘して鬼も角この日の勤務に從事した、一方中山氏排斥案の解決を見出すべく品川係長と從業員代表者とが訓誡院府營事務所にて數時間に亘り折衝を遂げたが、埒明かず、午後四時五十分從業員代表者李黄胤、崔德基、金昌圭、慎錫八の四名は品川係長と共に府廳に門脇內務課長を訪ね、府尹應接室において約二時間に亘り腹藏なき意見を取りかはし漸く別項の如き解決條件を得て六時四十五分雙方の會見を終つたが、會見中代表者はしばしば自分等の辭職説を持ち出して强硬な態度を持し內務課長を困らした

一同異議なし

前後二時間に亘る第二次會見において午後八時府廳退出、午後十時から車庫前で從業員百六十三名を集め解決案を示した所一同異議なく同十時三十分散會しこゝにバス動搖事件も大團圓をみるにいたつた

解決案 圓滿に運ぶ

前後二時間に亘り協議を遂げた中山監督排斥の解決案の內容につき門脇內務課長は語る

十九日朝一時間以上もバス運轉に支障を來した點は中山排斥とは別個に府民に對して甚だ相濟まなかつたわけであるからこれに對しては從業員側から詫狀一札を入れしめることとした、又中山排斥に就てはあくまで強調して止まぬ場合には當局としては飽く迄行ふ意思あることを從業員の代償として將來はあくまでバス發展のために粉骨碎身することを誓はしめたわけである。かく解決した以上今までの彼等の行動に對しては全然不問に附することにした、又これを機會に二十日バスの全從業員に對して一場の訓示を與へる積りである

春華丸坐礁

昨曉木德島附近で

【京城無電入電】神戸山本商事株式會社所屬春華丸（二八三九噸）は十九日午前二時東經百二十五度四十分北緯三十六度五十七分（木德島附近）にて坐礁浸水甚だしく危險に瀕す、當局は手配中

第二報 十九日午前三時三十分以後通絡とれず、ボートにて離礁の模様なるも浪激烈にて詳細不明、仁川入港又は附近航行の船なく木浦より海元丸（帝國サルベージ會社汽船三一四噸）出動の情報ありその他救助手配中

第三報 濱口汽船所屬興丸（一二二四噸）は木德島を去る六海里にあり遠距なれども全力を盡す由

救援に 海雲丸急行

十九日木德島附近で坐礁した春華丸救助の爲めに仁川觀測所燈臺船海雲丸は觀測吏員、遞信局員等を乘せ又潛水夫を搬行して十九日午後四時半遭難現場へ向つた、但し濃霧と波浪が高い爲め十九日中に現場へ着く事困難で海雲丸は仁川附近の適當の所に假泊し廿日現場へ急行する筈、同遭難現場は仁川を距る四十七海里の地點である

ボートを發見

【仁川電話】十九日午後零時四十分遭難救助に向つた東海丸から府内港灣共同海運に到達した無電によると午後零時四十五分東經百二十五度五十二分北緯卅六度五十七分、木德島から六八、九浬の處に春華丸の漂流物及びボート一を發見したるも乘組員は發見されず、なほ捜査中

小型爆彈爆發し 重、輕傷者を出す

航空母艦加賀の椿事

【佐世保電報】佐世保鎭守府着電＝第二期訓練飛行の爲め航空母艦加賀は十八日館山港に寄港し房州館山に向け航行中、演習のため飛行機に爆彈を積み込みの際誤つて演習用小型爆彈を取り落し爆發、重輕傷者各四名を出したが一名は生命危篤、重傷者氏名左の如し

▲三等航空兵曹渡邊耕藏（横須賀）▲航空兵曹宮川悟（佐世保）▲二等水兵北川四郎（同）▲三等機關兵久保七郎（同）

寫眞說明

前列向つて右から岩瀬、澁野、三浦、中村、久保田、針持、赤木、眞野 後列向つて右から鈴木、河野、迫畑、二木、松井、谷澤監督、八十川、廻口、中尾

けふから

明治、布哇兩大學

往け!!京城運動場へ

廿日	明大對殖銀（午後四時卅分から）	廿一日　明大對京電（午後四時卅分から）
廿二日	明大對遞信（午後一時から）	同　布哇對全京城（午後四時卅分から）
廿三日	明大對全京城（午後一時から）	同　布哇對明大（午後四時卅分から）

料金

廿、廿一兩日は	廿二、廿三兩日
ネット裏一圓	ネット裏一圓五十錢
普通五十錢	普通七十錢
學生三十錢	學生四十錢

滿蒙博記念 野球團を招聘して

勢揃ひした 明大ナイン

……打つわ、打つわ…… きのふの小手調べ

十九日の早朝入城して旅の疲れを休めた明大正規軍は午後五時すぎ翌日からの連戰鋭行試合に備へて京城グラウンドに折柄の細雨をついて輕い練習に出掛けた

◇紺隊の鼠色のユニホームはちよつとみると地味だが、紺のキャップ、紺のストッキング紺のアンダーシャツに黙然して紺のバンドのところを紺白の布地で飾つてゐるところ、新機軸のスマートなもの明治らしい洒落た服裝が認められて面白い

◇エネルギーの余剰に張つてゐるやうな元氣一杯の選手一同はグラウンドに入るや直ちにボールを投げる、バットを振る、ノックスパッティングだ、この小手調べが濟むとサッと内外野に散つた、フリーバッティングであるいづれも打つわ、打つわ大きいやつをボーンボーン飛ばしては張込むが、殊に二十二貫の巨軀をこなして三百日の大バットを自在に振る松井や二木の當りはダンダンと伸びて圍近くに落ちてゐる、聞けば松井は近眼で來十七の打撃に九本の安打を飛ばして五割以上の物凄い當りだといふ

◇かくてフリーバッティング四十分、谷澤監督の引揚げ命令でサッサと退場したが、ネット裏には殖銀、遞信の選手が熱心にその打撃振りを偵察した

◇なほ孫監督は十七日駒澤路傍で病氣、二壘の中谷、中根もオーバーワークで同じやうに腹の調節を崩めて疲勞を、捕手の中村（寮）も父の病氣重態のため加はらず明治の陣營に幾分こたへてゐる

◇しかし捕手は山脇君が投手に轉業したので、その捕職に鋭敏な一壘手廻口を廻し、投手の中村が一壘を嚴要してゐる。これで守備方面は投手が一枚かけたのみで、さして痛痒を感じないが一方打線は最近すばらしい當りで、松井、猪野、中尾が五割以上河野の如きは打撃驚異に三壘打二本、二壘打二本、單打一本の五安打を放つた後い成績だ、この外松井、迫畑が各一本のホームランをかつ飛ばしてゐる

朝鮮號活躍

ハルピン來電によれば朝鮮第一號……

巴里 東京 無着陸

朝鮮の上空を通る

佛國の飛行家シブール子爵及びシャール兩名の巴里、東京間無着陸飛行の計劃がいよいよ具體化し指定航空路に就ても豫め日本政府の許可指令が發せられたのでいよいよ八月十三日グノーム・ローヌ七八〇馬力發動機裝備のポテー五〇型機を駆つてパリール・ブルージェ飛行場を出發、十五日午後七時頃一氣に東京に飛來する筈であるが、新義州以南の指定航空路は次の如くなつてゐる

新義州、平壤、京城、大邱、府山附近、角島、厳島、大阪、國府津及びその西北を經て厚木、羽田飛行場

同兩飛行家は今までに世界各地における幾多の長距離飛行を完成して居り、殊に先年、巴里、北平間の飛行に成功したことで有名である。今度の壯擧は無着陸飛行である以上一氣に羽田に飛來する豫定であるが、萬一の場合を慮り不時着陸場として京城、平壤、岡山、廣島、大阪の四飛行場が指定されてゐる

庭球の中央豫選

續行中に雨で中止

本社主催第十回全鮮庭球選手權大會中央豫選大會は十九日午後四時から京城運動場コートにおいて擧行したが雨のため試合を中止した、期日は追つて發表する

第二回戰（つゞき）

木府（南元野田）四—○京城（宇池）
商銀（金設原）四—○京中（石田原）
殖銀（洪朴根司）四—○高商（山庄）
商銀（洪劉木山）四—一遞信（鈴邦）
醫專（佐野尾田）四—三商銀（寺中）
殖銀（金趙野）四—○鐵道（吉金）
遞信（元木川田）四—○殖銀（閔地）
殖銀（祁矢池）四—○遞信（菊加）

圖們線椿事

豪雨で地盤弛み 列車顛覆の騷ぎ

【會寧特電】十九日發城發九二三列車は訓戎發午後二時十三分着圖們に入り操運轉中の所遇日の豪雨に地盤の弛みで機關車は路線の下敷となり乘客生命に別條なき模様、目下救援作業中にて急援務班は阿吾地より急行約二時間延着する模樣である

楊州の强盜

覆面二人組 雇人の氣轉で逃走 飯舌なし

十九日午前一時頃京畿道楊州郡眞乾面新垈里三九九番農萬宅へ出刃庖丁をかざした二名の覆面强盜が押入り金品をゆすり起し主人の所に案内せよと脅迫したが、すきをうかがつた高が强盜と大聲をあげたので彼の强盜は一物もとり得ず逃走した、急報に接した所轄楊州署では之れの非常線を張つた

義州部隊奮戰

【奉天十九日發電】熱河省境朝陽寺に到着した我混成中隊と石本氏を拉去した匪賊と交戰中との報に、義州守備隊は救援に赴き猛烈なる激戰の後漸くこれを擊退したが、在錦州部隊より高橋中佐の率ゆる〇〇隊も現場に急行目下敵を急追中である

闘銃で敵を四散せしめた、續いて十七日大西大尉、神崎中尉搭乘し黒山江省の鐵山包附近で重爆擊機の爆擊指導を行ひ再び鐵山包における馬占山軍敷百を攻擊して之を四散せしめ敵に多大の損害を與へて武勳を輝かした

漢江水泳場

京城府で工事中だつた漢江水泳場は工事完了十九日午前十時現場で府關係者並に龍山署警察員立合の上開場を行つた、設備としては危險防止の境界線を二木設け監視所を設くること、飛込臺、休憩所等があり、脫衣場に新に男女別の洗面所が設けられた

なる程、成る程

かうすれば出世も容易だ、かうすれば一家は榮える、かうすれば一國は興隆する、野間淸治氏の『榮えゆく道』は流石に至言だと述べる所讀後共鳴の聲一冊五十錢

女子排球戰

廣島高女勝つ

朝鮮體育協會主催、廣島高女排球來征チームの第一戰は十九日午後二時ＹＭＣＡコートで龍谷高女と對戰、三—〇のスコアで廣島快捷した審判（主）北島（副）木梛兩氏

廣島 3（21—7、21—7、21—8）0 龍谷

第二高女敗る

來征中の廣島高女對京城第二高女排球試合は十九日午後太平通り青年會コートで擧行、接戰の後左のスコアで第二高女敗れた

第二	21	22	11	16	13	2
廣島	[illegible]	20	21	21	21	3

人高森萬宅へ出刃庖丁をかざした二名の强盜が押入り……の非常線を張つたが目下行方不明

株式會社 加藤新松堂 ハトウ つけてスグきく タムシ インキン ミズムシ ハタケ 二十錢 三十錢 五十錢 一圓

淋病 局所新藥 ブラオンギン ケンゴール
本劑は、前東京吉原遊廓吉原病院長佐藤院長先生が十餘年間數千の患者に實驗研究して、完成發表せられたる新銀劑にて、既に多數專門家の臨床實驗によれば、治淋劑としての最重要點たる深達殺菌、消炎三作用の敏速的確にして、治療期間を極端に短縮し得たる點は、絶對に他藥の追隨を許さざる處とす。而も殺菌力頗る强烈にして〇、五乃至〇、八瓦（尿道粘膜に擴布する程度）の使少量にて、使用一回毎にその效果メキメキ顯はれ、洗滌藥等の如く藥液と共に淋菌を後部に没入する憂なく從つて副睾丸炎等を併發する如き怖れは絶對になく、反つて之等を豫防し得る作用は、最も本劑の賞讃を博せる處なり。
定價 二〇瓦入（約十日分）三円 五〇瓦入（約二十日分）七円 八〇瓦入（約三十日分）十円
全國有名藥店にて販賣す
東京市芝區三田通新町 日東藥化學研究所 電話高輪八三三

涼しい中に取寄せに 揖保乃糸 手打素麺 兵庫縣龍野町 揖保郡龍野町 揖保素麺商業組合

電機 學校 講義錄 ■初等 ■高等 出版 東京 神田

新型八氣筒フオード實習す 東洋唯一の理想的實習を見よ 東京蒲田 日本自動車學校

今般株式會社彥島製煉所ヲ三成鑛業株式會社ト商號改稱シ從來三井鑛山株式會社經營ノ平安北道所在三成鑛業所ヲ繼承シ且本店ヲ東京市ヨリ京城府ニ移轉仕候間此段廣告候也
昭和七年七月十九日 京城府黃金町壹丁目六拾番地 三成鑛業株式會社

野間淸治著 榮えゆく道
◎救世の大薬有益無比 一日も早く御覧あれ
◎遲い樣で早いのは 全くこの成功道
◎事業繁榮この呼吸
◎立身榮達この呼吸
◎勞資協調この呼吸
一々體驗の所産だけに、胸が躍んでゐる。全く感激と希望に満ちあふれるところ大好評です。
◎定價五十錢、全國書店にあり

社員も重役も 共に感服！ 世態人情に通じた人程大感服!!

夏の讀物には キングが一番です 面白い小說、明るい記事、笑話漫畫いろいろ大賑ひの八月號大衆的雜誌方もお求め下さい。

サボテン 栽培法掲載！ 美しい寫眞目錄 進呈
京城府中區北旭町 京樂園

創立明治參拾貳年 倉庫業兼營 株式會社 朝鮮商業銀行 京城府南大門通貳丁目百拾壹番地 頭取 朴榮喆 專務取締役 堀正一

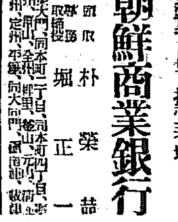
ファインゴム 夏は靴もすべり易く行き步しく足も疲れ易い 甲品 ¥4.20 乙品 ¥3.40 普及品 ¥1.80 東京小泉特約店 京城長谷川町 高野製作所

賛化病院 内科 小兒科 入院隨意 普通病室 傳染病室 古城憲治

京日案内 女中 入用 ... 蠅南 ... 求人 ... 至急 ... 恩給 ... 滿蒙 ... 金融 ... 保險 ... 恩給 ... 避暑

命の最高峰 (172)

平山蘆江作　布施春長畫

『あきれるわね。いつでもあゝなの』と、翌日になつて、麗沙子が云ふと、
『うん、いつだつてさうだよ』と、トムは苦笑ひをした。
『ぴよこんと飛び起きて、いきなり、姉さんだなんて、びつくりしちやふわ』
『寢ぼけたんだよ。起されたのも飛んで起きたのも、そいから、元の寢床へもどつたのも、てんで覺えがねえや。そいでも、姉さんて呼んだかい』
『うん。起きてる間は、麗ァちやんだなんて、さもねらさうに云つたのが、寢呆けた時、急に姉ちやんてことになつたんだから、可笑しくなつちやつた』
『實際、本當の姉ちやんに逢つてるやうな心持ちはしてたんだからなア』
トムは室のすみにおさく遁つた。

判るわ』
獨りで、さう思ひながら、麗沙子は、ざつと身じまひを仕上げると、すぐに、お茶を沸かす用意などにかゝる。
何しろ、夜が明けてからトロトロとしたので、もう十一時を過ぎてゐた。
小机の上へ、ちぐはぐの茶道具を置いて、その上へ、新聞紙をかぶせて、改めて、部屋の中など見まはしてゐるところへ、扉ががちりと鳴く。
トムがかへつたのかと思つたら、さうではなかつたらしい。
ドアの外には三四人の足音がしてゐた。
『出かけましたやうです』といふのが老人じみた聲。
『合鍵があるだらう。開けてもらひたいものだが』と、尋ねた男の聲だ。

流して、ちやぶ〳〵顏を洗つた。
『そこで洗つても好いの』
『いや、いつもは廊下に出るんだけど、けふは特別だ。――さあて、どうしたら好いだらうな』
『何をどうするの』
トムが顏を洗つたあとで、麗沙子が洗ひはじめた。
『御飯だ。食堂ぢやうるさいし、外へ出るのは危險だし、――當分パンで我慢出來ない』
『好いわ』
『ようし、ぢや、僕、パン買つて來よう。姉さん、合鍵こゝに置いとくよ。で、人がだしぬけに扉をあけるといけないから、僕、外からしめて行くよ』
『好いわ』
麗沙子が金だらひへ顏をつつ込んでゐる間に、トムは外へ出て了つた。
ガチャリと、聽いたのはドアの鍵だ。
『やつぱり優しいところのあるトムだつた。恐しるほどの事もないわ。アパートの中の眼鏡どもに、自分といふものを逢はせまいとして心をつかつてゐる様子が、よく

『かへつてまゐるまで、あちらでお待ち下さいまし』と前の聲が返辭した。
もうあとに聲がなくて、ドアの取手を二三度、ゴソ〳〵動かした。

『ちやお前さん、引つぱられる』
『大丈夫、安心しといでよ』
『昨夜の自動車、どうなつたでせう』
『それがね』仔細ありげに、トムは說明をしはじめる。
みたらしかつが、やがてひつそりとなつて了つた。
麗沙子は何となく胸騒ぎをおぼえて、聽耳を澄してゐたが、つゞいて、カチリと、錠が鳴つた。
今度入つて來たのはトムだつた。パンをうんとこさ抱へてゐる。
『姉さん、お待ち遠さん、――今
誰か來たのだらう』
『うん』
『扉をあけたかい』
『いゝえ、開けろといつてたやうだけれど一人が斷つてたわ』
『刑事が來たんだとさ。大屋に案内されて』
『あ、ちや、斷つてたのは大屋さんなのね』
『うん。こゝの大屋さん、中々頑固だからね、刑事だつて、愁負だつて、ぴり〳〵してらあ』
『何だつて刑事がやつて來たの』
『自動車泥棒の一件に、足がついたらしいんだよ』

『どうしたら、いゝでせう』ユニヴァサル・タラ・ビレル

映畫

堂々大作を並べた 今秋洋畫界展望

─ロイドの『活動狂』ガルボの『マタ・ハリ』或は大作『グランド・ホテル』も出るか─

不況とは言へ何れも絶好の番組を揃へてのお盆興行のこと久方振りに客止の盛況も見られるがさて今秋のシーズンに野をとなへる呼び物の洋畫は何か、各社が絶大に自信を持つ傑作、大作と推してゐる作品の幾つかを擧げて見よう。

先づパラマウント社では問題になつたスタンバーグとデイートリッヒの『金髪の女神』を始め、バンクロフトの力作『世界とその男』マクドナルドの新しきトリオになる『今晩愛して頂戴ナ』マルクス兄弟の『御冗談でショ』それにロイドが『足ヶ第一』以來の『活動狂』も來ようし、或は期待されてゐる『武器よさらば』も間に合ふかも知れない。

次に最近オールスター主義で盛に新題を觸けてゐるメトロ社では大森東映畫『ヘル・ダイヴァース』があり巨匠デミルの『異國の女』(スコウマン)があるがファンが心待ちにしてゐるのは矢張りガルボの近作二篇『マタ・ハリ』と『スザン・レノックス盛衰記』であらう、慾を言へばファンは『グランド・ホテル』も見たいに違ひないが、これは假令秋に入荷しても公開は來春と言ふ事にならう

武藏野館に據つて常設館經營に乘り出したフォックス社からは既報の通り同社の拠擅ファレル ゲイナーの音樂映畫『デリシアス』を筆頭に『バッド・ガール』でヒットした新コンビネーション、サリイ・アイラース、ジェームス・ダン主演の『オーバー・ゼ・ヒル』と『ダンス・ティーム』エリッサ・ランディの『直接切符』の四篇の他マーチン・ジョンソン夫妻がアフリカで撮影した實寫『コンゴリラ』も來ることになつてゐて自分で作品をこなせる同社はなか〳〵力強いと言ふものである

◇

ワーナーの『ジャズ・シンガー』其他で鳴らしたアル・ジョルソンはユーナイト社の第一回作品『紐育ッ子』の製作にかゝつた、監督はハリー・ダラスト氏キャスト中にはハリー・ラングドン、チエスター・コンクリン、マッヂ・エヴァンスの錚々たる連中で共演してゐる

◇

外國でも日本でも夏場の不況對策には頭を惱ましてゐるがアメリカではR・K・O米の常設館が思切つて夏期中は同伴の子供は全部無料と言ふことにしたそうだ京城はどうです

◇

東亞倶樂部廿日、廿一日の二日間は右太主演作品『鳴門秘帖』一、二篇にメトロの『修羅の闘牛』マニュエル・グラナード主演なる作品を上映

◇

『ル・ミリオン』を上映する

トピック

中央館廿日より『井上中尉夫人』結城重三郎松浦築枝主演『身代り紋三』ルネ・クレール監督作品一頃爾る宣傳に力を入れたウァア社

二十日(水) ラヂオ

午前一〇時〇分 氣象概況、各地天氣概況
同一〇時四五分 料理獻立、日用品値段魚類相場 仁川觀測所發表
同一一時五九分 京城府水産市場發表 正午の時報、ニュース
午後〇時三〇分 琵琶 長野旭翠

同一時一〇分 衛生講座 夏季に於る皮膚衛生に就て(二) 醫學博士 奥元鋼
同二時一五分 家庭講座 暇と女學生 京城女子高等普通學校長 高本千鷹
同四時〇分 ニュース、公示事項 引續き 運動競技 明大對京城野球試合状況(京城グラウンド中繼)

同六時〇分 子供の時間(但し運動競技なき場合)
同六時三〇分 英語講座(A)初等科(四三) 阪倉由三郎
同七時〇分 ニュース 公示事項 職業紹介事項 プログラム發表
同七時〇三分 講演(A) 文部大臣 鳩山一郎

同八時〇分 獨唱と管絃樂(A)(新交響樂團練習所より中繼) 獨唱佐藤美子 日本放送交響樂團 指揮ニコライ・シフェルブラット
一、み空愛の上(アーン作曲 長井かよ譯詞)二、魔笛(ラヴエル作曲 佐藤美子譯詞)三、サンタ・ルチア(イタリ民謠 堀内敬三譯詞)四、劇的敍唱『ファウストの劫罰』マルグリットのロマンス(ベリオーズ作曲 大久保譯詞)五、オーベルニュのうた(カントルーブ作曲)(イ)バイレロ(ロ)リモージュ
同八時三〇分 唄(A) 哥澤芝加竹 三味線 同 芝愛 一、夕ぐれ 二、さつま 三、すきやちぢみ

同八時五〇分 浪花節(A) 夕立勘五郎 第一席 木村友忠
同九時三〇分 時報(A) 氣象概況 各地天氣概況 仁川觀測所發表 引續き 伽倻琴竝唱 李素香 韓成俊 一、短歌 イ丈夫傷、ロ、烏古江 山二、愛歌三、花京歌

明日の重なる番組

午前六時〇分 ラヂオ體操(A)
午後一時三〇分 講談『義士銘々傳 三樓の仇討』大島小伯鶴
同 一時一〇分 通俗講座『キャンプの話』
同 二時一五分 家庭講座『現代花道の本質に就て』辻井弘洲
同 四時〇分 運動競技『明大對京城野球試合』京城グランドより
同 六時三〇分 ラヂオ學校(限)
同 七時三〇分 講演録音『オリンピック大會を控へて』李吉用
同 八時〇分 ラヂオドラマ(A)
同 八時四〇分 尺八 無限流 山本鶴露
同 九時三五分 速記浪花節(A)

將棋新手合(四)

(於京城 仁川本町) 平手 先手 四段 渡邊東一 後手 三段 梶一郎(東京) 消日木七段講評

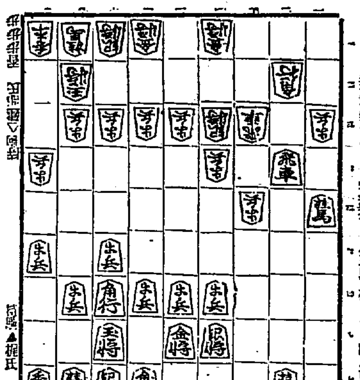

△三二金 ▲一七桂 △二三歩 ▲二七飛 △三六歩 ▲三四歩
△同 銀 ▲四四角 △七二銀 ▲七七桂 △三五銀 ▲三三角成
△同 角 ▲三三桂成 △七七角成 ▲同 玉 △六五桂 ▲七八玉
(以下次號)

消日木七段講評(上手)三二金と上つて、二筋の防禦を固くするのは當然である
(下手)一七桂上りは、決戰の意味である
(上手)敵の攻撃が緩んだ時に、七二銀と上つて玉將の側を固めて決戰の準備を整へるのは至當である
(下手)七七桂と上るのは面白くない、茲は更に角八八銀と上つて決戰に備へる譯である
(上手)三五銀と上つて、局面の轉換を圖るのは至當である
(上手)七七角と犠牲にして、先手の攻めを狙ふのは自玉の堅固を利用した良い攝きである

されます、試驗科目は歴史、理科、國語、家事、數學、地理、修身、裁縫、體操の九科目です、詳細は七月十六日の朝鮮官報を御覽下さいませ(S子)▲十七日夕刊記者欄小出主に告ぐ、井戸の出水について定に付き左記へ御問合せあれ 本一八四四 ▲測量術の件には電話本局一八四四番にとけ承知致しました誠に御串譯ませんが御住所御芳名を御知らせ下されば御伺ひ致します(不便なるSK生)▲府營バス孝子洞線は何時から運轉する様になりますか(橋下洞生)▲坊隣の全身に毛じらみのわいたのを驅除する最も簡便な方法を御存知の方は何卒敎へて下さい(困り生)

▲青葉町の女さん、二十日午前十時醫師專門に熊本方面に十六歳の娘に弟妹二人を連れさして歸郷させます(弟様町二九七藤本)▲十八日木浦の8生様、本局三五六四番へお掛け下さい、その節くわしくお話し致しませう(殿織所)▲十七日東部學生院樂部運手一行と全朝鮮軍との試合に於て開會三十分前折からの豪雨に、管理委員に於て立往生中、適宜の處置をとつて御挨拶を以てれた役員の方に厚く御禮申上ます(緑渡間生)▲十六日岡崎町文化住宅(山之手附近)にてガマ口一個拾ひました、遺失のお方は三坂通り駐察官派出所に御届下さい(K生)▲K子様、今年度の考試は十月三日から五日間(女子)施行

演藝案内

京龍館 東亞キネマ 二十日より三日間 特別大興行 御入場料 大人廿錢 小學生十錢 群衆を一蹴して堂々放つ東活の第一回主演帝王篇! 東活第一回作品 志波西果監督 忠臣藏定九郎 熱血篇 阪東太郎 淺間昇子 中山介二郎 淺間明子 助演 ワーナー・ブラザース特作大喜劇 ルイス・ファゼンダ主演 成金爆笑記 東活特作 米澤正夫監督 社宮久江原作 此の女を見よ 澤木 築 土肥百合子 川 正子 香島和子 共演

中央館 日活キネマ 堂々二十日より開館大公開 常勝日活が放つ 井上中尉夫人 身代り紋三

大正館 松竹キネマ 七月十九日より 彼女の昂奮 新井淳 宮島健一 小林十九二 河部五郎 共演

龍山劇場 曾我廼家五郎劇 喜劇、劍劇、社會劇 松島家時丸出演 宮川挑太郎口演 修羅の闘牛 ロベルト・デ・コルドバ氏 ドロシー・アドレー 共演

東亞倶樂部 二十日二十一日 右太主演作品 鳴門秘帖 第一篇 第二篇 上映

京城演藝館 本町三丁目 京城樂劇園 第一回公演 愈本調子に躍進する

喜樂館 百萬(ル・ミリオン) 淑女倶樂部 上海 清水次郎長 冷飯十萬石

朝日座 本町五丁目 七月十九日より 女優大歌舞伎 嵐菊香 淺尾右朝次 中村小錦 嵐春之助 阪東秀香 中村鯉蝶 笠森お仙 關取千兩幟 妹背山

朝鮮汽船出帆廣告

仁川出帆 清州行 毎日午前九時 木浦行 毎日午前八時

釜山出帆 水行(急行) 毎日午前十時 各寄港 隔日午後三時

木浦出帆 濟州島行 七月廿一日、廿四日 各寄港 隔日午後八時

仁川出帆豫定

●尾ノ道、阪神 玉榮丸 七月二〇日
●阪神、京濱 西山丸 七月廿一日
●阪神 百福丸 七月廿二日
●阪神 東洋丸 七月廿四日
●阪神 大東丸 七月廿六日
●阪神 伏見丸 七月廿七日
●阪神、京濱 神安丸 七月廿七日

鮮航同盟會 仁川支店

●神戸、阪神、京濱 雲海丸 七月廿七日
●門司、阪神 東洋丸 七月廿七日
●阪神 須江丸 七月廿八日
●阪神 大安丸 七月廿九日
●阪神、名古屋、清水、京濱 咸鏡丸 七月廿九日
仁川海岸町三丁目二番地 電話長八六七番

朝鮮郵船出帆

○乘船客御一同 船中食事附

仁川出帆 代理店 國際通運支店 △印乘客御斷り
東京行 △長壽山丸 八月一日 △咸鏡丸 七月二九日
大阪行 芝浦丸 八月四日 須江丸 七月二八日
博多長崎 兒島三角行 圖江丸 七月二五日
安東 大連 青島行 寧會丸 八月一六日
鎮南浦 大連 營口行 京畿丸 七月二八日
大連 天津行 平安丸 七月二八日
上海行 慶安丸 八月二三日

木浦出帆 代理店 國際通運木浦支店
東京行 長壽山丸 七月二一日
大阪行 須江丸 七月三〇日
仁川大連行 平安丸 七月二五日
博多長崎 兒島三角行 圖江丸 七月二七日
釜山上海行 慶安丸 九月一二日

釜山出帆 代理店 大池回漕店
東京行 △長壽山丸 七月二二日 △江原丸 八月一七日
大阪行 須江丸 八月一日 慶州丸 七月二〇日 榮福丸 七月二〇日
博多長崎 兒島三角行 圖江丸 七月二八日
北鮮行 春川丸 七月二三日
鮮行 金剛山丸 七月二九日
上海行 慶安丸 八月二八日
名古屋 大阪宇品行 立神丸 七月二二日
清津、元山 羅由行 立神丸 八月四日

元山出帆 代理店 國際通運支店
東京行 △江原丸 八月一五日
大阪行 須江丸 七月三〇日 慶南丸 七月三〇日 長白山丸 七月二〇日
敦賀行 慶南丸 七月三〇日
鮮基行 金剛山丸 七月一〇日
宇品大阪行 立神丸 七月二〇日
清津直行 立神丸 八月六日

日本郵船出帆

▼右之外各地共臨時寄港船を配船し船腹の御都合を取計ひ居候
歐洲行 香取丸 横濱 七月二五日 神戸 七月二八日 門司 七月三〇日
桑港行 淺間丸 横濱 七月二九日 神戸 七月一一日
濠洲行 北野丸 長崎 八月二三日 神戸 八月一九日

朝鮮郵船株式會社 代表電話本局四一一九五番 京城南大門通り
釜山支店 大倉町 電長一一八八番
元山支店 海岸通 電長三三四番
仁川出張所 海岸町 電長三五一番
京城代理店 朝鮮運送 電本四七〇〇番

阿波共同汽船出帆

威海衛、芝罘、大連行 利通號 七月 日午後一時出帆
威海衛、芝罘、大連行 共同丸 七月十九日午後二時出帆 第二十六日午前十一時入港
鎮南浦、大連、天津行 長山丸 七月 日午後三時入港 七月 日午前十時出帆
朝鮮郵船主要航路各地行 京城三越支店 ジャパン・ツーリスト・ビューロー 案内所
代理店 仁川海岸町四 野口商會 電話二四番・一七三番

鳴谷汽船出帆

朝鮮總督府命令航路 朝鮮北海道大連線
鎮南浦出帆(代理店 日鮮海運株式會社 電話五三九)
裏日本北海道樺太行 日本海丸 七月二十八日 鮮海丸 八月二十日
裏日本北海道行 朝海丸 八月七日 鮮海丸 七月

仁川出帆(代理店 日鮮海運株式會社 電話五・六・七)
大連直行 日本海丸 七月 朝海丸 八月三日 鮮海丸 七月二十四日
裏日本北海道行 日本海丸 七月三十一日 鮮海丸 八月十八日
裏日本北海道樺太行 朝海丸 八月九日 日本海丸 七月三十二日

群山出帆(代理店 群山海運株式會社 電話一四〇)
裏日本北海道行 日本海丸 八月十九日 鮮海丸 七月十七日

木浦出帆(代理店 日鮮海運出張所 電話八五四)
裏日本北海道行 日本海丸 八月十一日 鮮海丸 七月二十一日

釜山出帆(代理店 釜山兒玉商會 電話四〇〇八)
裏日本北海道行 日本海丸 七月二十三日 鮮海丸 八月十二日
裏日本北海道樺太行 鮮海丸 八月二日 日本海丸 八月二十五日

浦項出帆(代理店 浦項海運株式會社 電話一三)
裏日本北海道行 日本海丸 八月十四日 鮮海丸 七月廿三日

朝鮮總督府新潟線命令航路 新潟北鮮北海道線
元山出帆(代理店 國際通運支店 電話三三)
笠戸丸 七月 笠戸丸 七月卅一日

西湖津出帆(代理店 西湖津海運組)
笠戸丸 七月 笠戸丸 八月一日

城津出帆(代理店 北鮮運輸支店 電話二二)
笠戸丸 七月 笠戸丸 八月二日

雄基出帆(代理店 北鮮運輸支店)
笠戸丸 七月十四日 笠戸丸 八月三日

清津出帆(代理店 北鮮運輸 電話一八)
笠戸丸 七月 笠戸丸 八月四日

朝鮮北海道大連線
寄港地 大連、鎮南浦、仁川、群山、木浦、釜山、浦項、元山、城津、清津、羅南、新潟、伏木、境、宮津、舞鶴、敦賀、小樽、函館、大泊
使用船 朝海丸 三七、〇〇〇噸 優秀貨客 日本海丸 三七、〇〇〇噸 ディーゼル船 鮮海丸 三二、〇〇〇噸 優秀貨客 明石丸 五〇、七五〇噸 汽船

新潟北鮮北海道線
寄港地順序 小樽、函館、新潟、元山、西湖津、城津、雄基、清津、新潟
各線共貨物出廻に應じ右の他臨時臨時配船ス

鳴谷汽船株式會社 仁川出張所 仁川府本町四丁目二 電話五〇・一〇八

赤玉ポートワイン 二本で 金庫があたる

方法 赤玉ポートワインの包紙のレッテルを切離して二枚 各その裏面に住所氏名をハツキリ書き二枚を一纏めてお送り下さい
大阪市東區住吉町五二 壽屋サービス係

特撰景品
特賞 耐火製 据付金庫 一台 一千人
鳳賞 十八金 金側腕時計 一個 二千人 又は……寶石入十八金指環 一個
壽賞 林日居游石先生御揮毫 繡木(香扇仔入)表札 一枚 三萬人
赤玉賞 應募の方全部に 歯磨スモカ 一箱宛

●ノーシン GO! 頭痛STOP

レートクレーム

輝く太陽は夏の惠みです。
然し!
日ヤケは皮膚を硬くします。
貴方の柔肌を愛するために
さあ!
この一瓶を御活用下さい。

海水浴の前後に、外出に本品の少量をお擦り込み下さい。日ヤケした肌も白くし硬くなつた皮膚をも軟くする强力な作用を、この夏にこそ御活用下さい。

爽やかな感觸 アブラ顔もさらりと清涼な 清白美容料

東京 平尾贊平商店